

При использовании данных ссылка на Томскстат обязательна. Перепечатке и тиражированию не подлежит.

В докладе приняты условные обозначения:

г	грамм	м ³	кубический метр
г.	год	млн.	миллион
га	гектар	млрд.	миллиард
Гкал	гигакалория	пасс.-км	пассажиро-километр
дкл	декалитр	пог. м	погонный метр
долл.	доллар	р.	раз
ед.	единица	руб.	рубль
кВт	киловатт	т	тонна
кВт-ч	киловатт-час	т.г.	текущий год
кг	килограмм	т-км	тонно-километр
км	километр	туб.	тысяч условных банок
км ²	квадратный километр	тыс.	тысяча
км ³	кубический километр	усл. ед.	условная единица
л	литр	шт.	штука
м	метр	экз.	экземпляр
м ²	квадратный метр	ц	центнеров

-	явление отсутствует
...	данных не имеется
x	сопоставление невозможно
0.0	значение показателя меньше единицы измерения

В отдельных случаях незначительные расхождения между итогом и суммой слагаемых объясняются округлением данных.

Ряд показателей, приведенных в докладе, рассчитан с учетом экспертной оценки.

Относительные показатели отражены в сопоставимой структуре отчитывающихся предприятий и организаций.

Отдельные показатели экономики формируются как по «хозяйственным» видам деятельности (отнесением данных по всем видам деятельности к основному виду деятельности организаций), так и по «чистым» – фактическим видам деятельности.

ТОМСКАЯ ОБЛАСТЬ

СОДЕРЖАНИЕ

	Стр.
ОСНОВНЫЕ ЭКОНОМИЧЕСКИЕ И СОЦИАЛЬНЫЕ ПОКАЗАТЕЛИ	3
ПРОИЗВОДСТВО ТОВАРОВ И УСЛУГ	10
Оборот организаций	10
Промышленное производство	14
Добыча полезных ископаемых	14
Обрабатывающие производства	16
Обеспечение электрической энергией, газом и паром; кондиционирование воздуха	21
Водоснабжение; водоотведение, организация сбора и утилизации отходов, деятельность по ликвидации загрязнений	22
Сельское и лесное хозяйство	24
Сельское хозяйство	24
Лесозаготовки	27
Строительство	27
Транспорт	31
РЫНКИ ТОВАРОВ И УСЛУГ	33
Розничная торговля	33
Рестораны, кафе и бары	38
Рынок платных услуг населению	39
Оптовая торговля	42
ДЕМОГРАФИЯ ОРГАНИЗАЦИЙ	43
ЦЕНЫ	47
Потребительские цены	47
Цены производителей	56
ФИНАНСЫ	64
Показатели финансово-кредитной системы	64
Финансы организаций	65
Финансовые результаты деятельности организаций	65
Состояние платежей и расчетов в организациях	67
СОЦИАЛЬНАЯ СФЕРА	72
Уровень жизни населения	72
Заработная плата	72
Просроченная задолженность организаций по заработной плате	76
Занятость и безработица	78
Заболеваемость	84
ДЕМОГРАФИЧЕСКАЯ СИТУАЦИЯ	87
МЕТОДОЛОГИЧЕСКИЕ ПОЯСНЕНИЯ	90

ОСНОВНЫЕ ЭКОНОМИЧЕСКИЕ И СОЦИАЛЬНЫЕ ПОКАЗАТЕЛИ

ОСНОВНЫЕ ЭКОНОМИЧЕСКИЕ И СОЦИАЛЬНЫЕ ПОКАЗАТЕЛИ

Сводные итоги

за январь-февраль 2023 года

	Фактически		Январь-февраль 2023 в % к январю-февралю 2022 (в действующих ценах)	Индекс промышленного производства ¹⁾			Справочно январь - февраль 2022 в % к январю - февралю 2021
	февраль	январь - февраль		февраль 2023 в % к		январь-февраль 2023 в % к январю-февралю 2022	
				январю 2023	февралю 2022		
Объем отгруженных товаров собственного производства, выполненных работ и услуг собственными силами по видам деятельности (В, С, D, E), млн. рублей:	37840.0	77216.2	79.8	90.8	93.3	96.5	103.2
Добыча полезных ископаемых	11124.9	23174.6	49.6	87.7	93.0	93.3	105.6
в том числе:							
добыча нефти и природного газа	10106.8	20868.2	47.6	88.9	99.1	95.2	100.5
добыча металлических руд	... ²⁾	... ²⁾	-	... ²⁾	-	-	-
добыча прочих полезных ископаемых	73.8	145.3	144.5	96.4	72.7	92.7	95.2
предоставление услуг в области добычи полезных ископаемых	... ²⁾	... ²⁾	75.9	77.2	56.9	76.6	168.7
Обрабатывающие производства	20780.6	41734.3	106.4	93.2	91.8	98.2	103.6
в том числе:							
производство пищевых продуктов	3962.8	7626.4	111.7	108.0	108.4	103.1	100.4
производство напитков	647.9	1109.6	124.6	133.0	117.3	110.7	97.0
производство табачных изделий	... ²⁾	... ²⁾	-	... ²⁾	... ²⁾	... ²⁾	... ²⁾
производство текстильных изделий	3.6	7.2	в 5.1 р.	105.4	99.5	99.7	100.1

ТОМСКАЯ ОБЛАСТЬ

	Фактически		Январь-февраль 2023 в % к январю-февралю 2022 (в действующих ценах)	Индекс промышленного производства ¹⁾			Справочно январь - февраль 2022 в % к январю - февралю 2021
				февраль 2023 в % к		январь-февраль 2023 в % к январю-февралю 2022	
	февраль	январь - февраль		январю 2023	февралю 2022		
производство одежды	23.9	44.9	в 4.5 р.	111.6	114.8	110.6	70.2
производство кожи и изделий из кожи	63.7	99.4	109.1	106.6	98.2	104.4	92.3
обработка древесины и производство изделий из дерева и пробки, кроме мебели, производство изделий из соломки и материалов для плетения	1481.3	3355.9	77.3	95.6	76.6	82.6	105.4
производство бумаги и бумажных изделий	11.8	24.6	141.7	77.2	53.4	71.4	94.5
деятельность полиграфическая и копирование носителей информации	515.0	1096.3	121.1	88.6	99.1	108.3	122.3
производство кокса и нефтепродуктов	4461.9	9070.2	129.1	65.0	85.3	96.7	94.9
производство химических веществ и химических продуктов	2294.1	4809.6	82.2	89.7	68.5	82.5	115.9
производство лекарственных средств и материалов, применяемых в медицинских целях	288.3	411.6	188.6	131.5	235.1	166.8	51.3
производство резиновых и пластмассовых изделий	528.3	1221.6	84.0	105.8	96.4	95.4	91.7
производство прочей неметаллической минеральной продукции	475.5	938.8	93.8	84.7	90.3	99.8	134.0
производство металлургическое	... ²⁾	... ²⁾	104.4	162.4	106.9	105.5	114.4

ОСНОВНЫЕ ЭКОНОМИЧЕСКИЕ И СОЦИАЛЬНЫЕ ПОКАЗАТЕЛИ

	Фактически		Январь-февраль 2023 в % к январю-февралю 2022 (в действующих ценах)	Индекс промышленного производства ¹⁾			Справочно январь - февраль 2022 в % к январю - февралю 2021
				февраль 2023 в % к		январь-февраль 2023 в % к январю-февралю 2022	
	февраль	январь - февраль		январю 2023	февралю 2022		
производство готовых металлических изделий, кроме машин и оборудования	281.5	571.4	130.3	97.4	115.6	113.0	130.6
производство компьютеров, электронных и оптических изделий	740.7	1514.7	119.9	99.9	107.9	125.8	130.0
производство электрического оборудования	2560.6	5141.3	111.0	101.2	120.6	130.7	97.5
производство машин и оборудования, не включенных в другие группировки	557.1	1024.7	132.3	167.4	124.1	110.0	135.8
производство автотранспортных средств, прицепов и полуприцепов	... ²⁾	... ²⁾	—	... ²⁾	... ²⁾	... ²⁾	... ²⁾
производство прочих транспортных средств и оборудования	61.5	123.0	106.6	100.0	89.4	88.5	48.4
производство мебели	109.0	214.6	88.7	102.4	83.5	86.6	80.3
производство прочих готовых изделий	64.4	120.7	132.0	147.5	102.0	99.3	82.9
ремонт и монтаж машин и оборудования	746.4	1513.9	106.5	109.7	113.4	103.2	93.4
Обеспечение электрической энергией, газом и паром; кондиционирование воздуха	5149.3	10761.9	116.3	89.2	101.2	101.8	93.5

ТОМСКАЯ ОБЛАСТЬ

	Фактически		Январь-февраль 2023 в % к январю-февралю 2022 (в действующих ценах)	Индекс промышленного производства ¹⁾			Справочно январь - февраль 2022 в % к январю - февралю 2021
				февраль 2023 в % к		январь-февраль 2023 в % к январю-февралю 2022	
	февраль	январь - февраль	январю 2023	февралю 2022			
Водоснабжение; водоотведение, организация сбора и утилизации отходов, деятельность по ликвидации загрязнений	785.3	1545.4	102.4	102.2	91.8	90.2	103.6

¹⁾ Индекс промышленного производства исчисляется по видам деятельности: «Добыча полезных ископаемых», «Обрабатывающие производства», «Обеспечение электрической энергией, газом и паром; кондиционирование воздуха», «Водоснабжение; водоотведение, организация сбора и утилизации отходов, деятельность по ликвидации загрязнений» на основе данных о динамике производства важнейших товаров-представителей (в натуральном или стоимостном выражении). В качестве весов используется структура валовой добавленной стоимости по видам экономической деятельности 2018 года.

²⁾ Данные не публикуются в целях обеспечения конфиденциальности первичных статистических данных, полученных от организаций, в соответствии с Федеральным законом от 29.11.07 №282-ФЗ (ст.4,п.5; ст.9,п.1).

	Февраль 2023	В % к		Январь - февраль 2023	В % к январю-февралю 2022	Справочно январь - февраль 2022 в % к январю - февралю 2021
		январю 2023	февралю 2022			
Производство основных продуктов сельского хозяйства (в хозяйствах всех категорий; по расчетным данным):						
скот и птица на убой (в живом весе), тыс. тонн	12.5	93.3	100.0	26.0	102.8	104.1
молоко, тыс. тонн	10.5	97.2	102.9	21.3	103.4	98.6
яйца, млн. штук	10.1	108.6	98.1	19.3	91.0	114.6
Объем работ, выполненных собственными силами по виду деятельности «Строительство», млн. рублей	4581.0	110.6	111.0	8709.5	126.3	85.6
Ввод в действие жилых домов, м ² общей площади	25537	43.6	69.9	84046	172.9	152.9
в том числе:						

ОСНОВНЫЕ ЭКОНОМИЧЕСКИЕ И СОЦИАЛЬНЫЕ ПОКАЗАТЕЛИ

	Февраль 2023	В % к		Январь - февраль 2023	В % к январю- февралю 2022	Справочно январь - февраль 2022 в % к январю - февралю 2021
		январю 2023	февралю 2022			
индивидуальное жилищное строительство	20183	68.7	55.3	49555	101.9	152.9
Оборот розничной торговли, млн. рублей	20289.7	100.2	95.5	40480.2	95.9	115.8
в том числе:						
пищевые продукты, включая напитки, и табачные изделия	9742.1	99.8	94.5	19400.7	95.9	116.3
непродовольственные товары	10547.6	100.7	96.3	21079.5	95.9	115.4
Оборот общественного питания, млн. рублей	737.6	97.4	102.7	1494.4	101.6	110.4
Объем платных услуг населению, млн. рублей	5900.2	105.8	108.0	11445.6	102.1	113.3
Оборот оптовой торговли, млн. рублей	30893.2	125.7	84.2	55253.5	75.5	128.0
Просроченная задолженность по выплате средств на оплату труда по учитываемому кругу предприятий на конец месяца, тыс. рублей	13797	122.0	в 3.4 р.	x	x	x
в том числе:						
просроченная задолженность из-за несвоевременного получения денежных средств из бюджетов всех уровней	-	-	-	x	x	x
Численность работников, перед которыми имеется задолженность по заработной плате на конец месяца, человек	159	99.4	191.6	x	x	x
Стоимость условного (минимального) набора продуктов питания, рублей	5523.26	101.7	101.9	x	102.5 ¹⁾	x
Стоимость фиксированного набора потребительских товаров и услуг для проведения межрегиональных сопоставлений, рублей	19756.51	101.2	108.7	x	101.3 ¹⁾	x
Индекс потребительских цен	x	100.5	111.6	100.9 ¹⁾	111.7	108.5
в том числе:						

ТОМСКАЯ ОБЛАСТЬ

	Февраль 2023	В % к		Январь - февраль 2023	В % к январю-февралю 2022	Справочно январь - февраль 2022 в % к январю – февралю 2021
		январю 2023	февралю 2022			
продовольственные товары (включая алкогольные напитки)	x	101.0	108.6	101.8 ¹⁾	108.5	111.8
непродовольственные товары	x	99.6	110.9	99.8 ¹⁾	111.6	107.9
услуги	x	100.9	116.5	101.2 ¹⁾	116.3	104.8
Индекс цен производителей промышленных товаров ²⁾	x	89.8	74.8	98.4 ¹⁾	87.7	128.2
Сводный индекс цен на продукцию (затраты, услуги) инвестиционного назначения	x	101.3	115.3	101.5 ¹⁾	114.9	116.4
Индекс тарифов на грузовые перевозки	x	100.9	195.8	126.7 ¹⁾	194.9	57.8
Индекс цен производителей сельскохозяйственной продукции	x	101.3	99.2	103.9 ¹⁾	98.7	116.5
Численность не занятых трудовой деятельностью граждан, состоящих на учете в органах государственной службы занятости (на конец месяца) ³⁾ , человек	6034	104.1	77.0	x	x	x
Численность официально зарегистрированных безработных (на конец месяца) ³⁾ , человек	4953	104.1	80.2	x	x	x
Уровень зарегистрированной безработицы (на конец месяца) ³⁾ , процентов	0.91	x	x	x	x	x

¹⁾ Февраль 2023 г. в % к декабрю 2022 г.

²⁾ На товары, предназначенные для реализации на внутреннем рынке, по видам деятельности «Добыча полезных ископаемых», «Обрабатывающие производства», «Обеспечение электрической энергией, газом и паром; кондиционирование воздуха», «Водоснабжение; водоотведение, организация сбора и утилизации отходов, деятельность по ликвидации загрязнений».

³⁾ По данным Департамента труда и занятости населения Томской области.

ОСНОВНЫЕ ЭКОНОМИЧЕСКИЕ И СОЦИАЛЬНЫЕ ПОКАЗАТЕЛИ

за январь 2023 года

	Январь 2023	В % к январю 2022	Справочно январь 2022 в % к январю 2021
Исполнение консолидированного бюджета на 1.02.2023 г., млн. рублей:			
Доходы	6325.8	113.4	142.6
Расходы	5517.1	131.2	102.9
Профицит (+), дефицит (-)	808.7	58.8	х
Финансовое состояние крупных и средних организаций, млн. рублей:			
Сальдированный финансовый результат	4903.5	67.7	164.9
Число убыточных организаций в % к общему числу организаций	33.3	х	х
Кредиторская задолженность на 1.02.2023 г.	270150.3	108.6	117.9
из нее просроченная	12441.8	100.0	95.4
Дебиторская задолженность на 1.02.2023 г.	337094.0	105.2	122.3
из нее просроченная	7384.3	97.8	93.2
Среднемесячная начисленная заработная плата работников организаций			
номинальная, рублей	55065.6	110.5	108.3
реальная	х	98.7	100.0
Среднесписочная численность работников организаций (без внешних совместителей), тыс. человек	301.6	99.0	99.7
Демографическая ситуация, человек:			
число родившихся ¹⁾	714	97.8	112.1
число умерших ¹⁾	1184	94.9	85.1
естественный прирост (убыль (-)) населения ¹⁾	-470	х	х
число прибывших ²⁾	1235	90.1	85.4
число выбывших ²⁾	1330	73.2	121.0
миграционный прирост (убыль(-)) населения ²⁾	-95	х	х

¹⁾ Сведения выгружены из Единого государственного реестра записей актов гражданского состояния (ЕГР ЗАГС). Данные за 2023 год могут быть скорректированы.

²⁾ Данные предварительные.

ТОМСКАЯ ОБЛАСТЬ

ПРОИЗВОДСТВО ТОВАРОВ И УСЛУГ

Оборот организаций

Оборот организаций отражает их коммерческую деятельность. В оборот организаций включается стоимость отгруженных товаров собственного производства, выполненных собственными силами работ и услуг, а также выручка от продажи приобретенных на стороне товаров (без налога на добавленную стоимость, акцизов и других аналогичных обязательных платежей).

Оборот организаций по видам экономической деятельности

в действующих ценах

	Февраль 2023, млн. рублей	В % к		Январь- февраль 2023 в % к январю- февралю 2022
		февралю 2022	январю 2023	
Всего	104833.5	86.9	102.4	87.1
в том числе:				
сельское, лесное хозяйство, охота, рыболовство и рыбоводство	3099.0	105.9	95.8	107.6
в том числе:				
растениеводство и животноводство, охота и предоставление соответствующих услуг в этих областях	2315.2	97.6	95.9	99.0
лесоводство и лесозаготовки	783.2	141.7	95.8	145.1
рыболовство и рыбоводство	0.6	28.6	100.0	28.6
добыча полезных ископаемых	12215.0	48.7	91.4	52.8
в том числе:				
добыча нефти и природного газа	10904.2	46.6	93.9	49.4
добыча металлических руд	... ¹⁾	-	... ¹⁾	-
добыча прочих полезных ископаемых	102.2	107.4	101.2	106.8
предоставление услуг в области добычи полезных ископаемых	... ¹⁾	73.8	73.3	103.0
обрабатывающие производства	17913.6	90.0	101.2	94.2
в том числе:				
производство пищевых продуктов	3164.5	142.6	118.5	127.3
производство напитков	656.3	130.4	138.3	124.1
производство табачных изделий	... ¹⁾	-	... ¹⁾	-
производство текстильных изделий	4.3	в 2.7 р.	100.0	в 2.7 р.
производство одежды	20.8	220.5	100.0	220.5
производство кожи, изделий из кожи	67.7	140.3	172.3	108.3
обработка древесины и производство изделий из дерева и пробки, кроме мебели, производство изделий из соломки и материалов плетения	1653.4	65.7	83.3	72.9
производство бумаги и бумажных изделий	10.2	158.7	100.0	158.7
деятельность полиграфическая и копирование носителей информации	520.6	110.7	88.7	121.1
производство кокса и нефтепродуктов	2062.7	58.5	85.1	67.3
производство химических веществ и химических продуктов	2334.0	79.8	90.6	82.8

ПРОИЗВОДСТВО ТОВАРОВ И УСЛУГ

	Февраль 2023, млн. рублей	В % к		Январь- февраль 2023 в % к январю- февралю 2022
		февралю 2022	январю 2023	
производство лекарственных средств и материалов, применяемых в медицинских целях	290.9	170.4	234.6	188.6
производство резиновых и пластмассовых изделий	522.4	70.6	77.5	80.6
производство прочей неметаллической минеральной продукции	469.8	86.5	102.6	91.2
производство металлургическое	... ¹⁾	77.4	119.9	98.6
производство готовых металлических изделий, кроме машин и оборудования	292.3	118.3	95.3	119.2
производство компьютеров, электронных и оптических изделий	788.2	117.2	154.3	106.3
производство электрического оборудования	2717.1	98.7	98.9	113.0
производство машин и оборудования, не включенных в другие группировки	573.6	110.0	118.1	111.2
производство автотранспортных средств, прицепов и полуприцепов	... ¹⁾	-	... ¹⁾	-
производство прочих транспортных средств и оборудования	49.8	61.2	105.2	60.4
производство мебели	123.3	100.4	103.2	97.1
производство прочих готовых изделий	66.5	127.4	101.7	128.7
ремонт и монтаж машин и оборудования	572.5	107.1	98.8	100.7
обеспечение электрической энергией, газом и паром; кондиционирование воздуха	7747.7	117.4	95.8	117.9
в том числе:				
производство, передача и распределение электроэнергии	5037.2	116.6	98.0	115.7
производство и распределение газообразного топлива	126.0	110.6	86.6	120.9
производство, передача и распределение пара и горячей воды; кондиционирование воздуха	2584.4	119.4	92.3	122.3
водоснабжение; водоотведение, организация сбора и утилизации отходов, деятельность по ликвидации загрязнений	823.5	111.5	101.2	111.1
в том числе:				
забор, очистка и распределение воды	305.6	118.6	97.6	117.3
сбор и обработка сточных вод	41.3	100.8	92.5	100.9
сбор, обработка и утилизация отходов; обработка вторичного сырья	467.5	108.1	104.5	108.2
предоставление услуг в области ликвидации последствий загрязнений и прочих услуг, связанных с удалением отходов	9.1	121.1	103.7	119.0
строительство	8299.9	107.4	144.0	102.4
торговля оптовая и розничная; ремонт автотранспортных средств и мотоциклов	30138.9	84.5	105.9	80.4
в том числе:				
торговля оптовая и розничная автотранспортными средствами и мотоциклами и их ремонт	1486.4	73.1	103.5	72.9

ТОМСКАЯ ОБЛАСТЬ

	Февраль 2023, млн. рублей	В % к		Январь- февраль 2023 в % к январю- февралю 2022
		февралю 2022	январю 2023	
торговля оптовая, кроме оптовой торговли автотранспортными средствами и мотоциклами	17659.8	78.9	109.2	73.0
торговля розничная, кроме торговли автотранспортными средствами и мотоциклами	10992.7	97.8	101.2	96.9
транспортировка и хранение	13930.2	118.3	93.9	116.8
в том числе:				
деятельность сухопутного и трубопроводного транспорта	12765.9	120.3	94.0	117.1
в том числе:				
деятельность железнодорожного транспорта: междугородные и международные пассажирские перевозки	0.0	162.7	72.0	224.5
деятельность железнодорожного транспорта: грузовые перевозки	258.0	123.8	102.6	116.1
деятельность прочего сухопутного пассажирского транспорта	458.1	161.9	99.8	162.2
деятельность автомобильного грузового транспорта и услуги по перевозкам	2132.2	187.6	115.3	154.7
деятельность трубопроводного транспорта	9917.6	110.4	90.0	110.7
деятельность водного транспорта	10.6	67.0	90.3	70.6
деятельность воздушного и космического транспорта	79.8	183.7	78.1	161.0
складское хозяйство и вспомогательная транспортная деятельность	943.7	95.9	97.3	111.8
деятельность почтовой связи и курьерская деятельность	130.2	108.2	78.6	113.2
деятельность гостиниц и предприятий общественного питания	588.7	113.8	97.3	114.6
в том числе:				
деятельность по предоставлению мест для временного проживания	60.5	101.5	101.9	100.1
деятельность по предоставлению продуктов питания и напитков	528.2	115.4	96.8	116.4
деятельность в области информации и связи	1828.0	88.1	96.5	88.3
из нее:				
деятельность издательская	21.0	50.8	101.6	50.7
деятельность в сфере телекоммуникаций	930.1	87.5	98.3	82.7
разработка компьютерного программного обеспечения, консультационные услуги в данной области и другие сопутствующие услуги	789.9	100.7	92.9	108.3
деятельность в области информационных технологий	62.1	39.1	115.4	38.5
деятельность по операциям с недвижимым имуществом	2049.2	116.7	96.8	109.0

ПРОИЗВОДСТВО ТОВАРОВ И УСЛУГ

	Февраль 2023, млн. рублей	В % к		Январь- февраль 2023 в % к январю- февралю 2022
		февралю 2022	январю 2023	
деятельность профессиональная, научная и техническая	2168.2	115.0	107.2	131.5
из нее:				
научные исследования и разработки	1083.7	121.5	99.2	144.7
деятельность в области архитектуры и инженерно-технического проектирования; технических испытаний, исследований и анализа	765.9	112.2	124.3	130.0
деятельность административная и сопутствующие дополнительные услуги	699.6	127.6	103.6	124.1
из нее:				
аренда и лизинг	291.9	в 3.6 р.	109.2	в 3.5 р.
деятельность туристических агентств и прочих организаций, предоставляющих услуги в сфере туризма	31.9	157.8	100.7	160.1
деятельность по обеспечению безопасности и проведению расследований	234.7	73.2	100.1	72.4
государственное управление и обеспечение военной безопасности; социальное обеспечение	46.1	118.1	103.8	114.1
образование	518.5	110.5	103.5	115.2
в том числе:				
образование общее	94.0	114.3	120.8	107.7
образование профессиональное	372.1	109.8	99.1	121.3
образование дополнительное	52.4	108.6	110.2	92.0
деятельность в области здравоохранения и социальных услуг	2554.3	95.9	123.8	94.8
из нее:				
деятельность в области здравоохранения	2521.7	95.8	123.0	95.0
деятельность по уходу с обеспечением проживания	27.3	122.9	в 3.7	78.0
деятельность в области культуры, спорта, организации досуга и развлечений	113.5	110.6	107.6	105.3
из нее:				
деятельность в области спорта, отдыха и развлечений	55.0	82.6	102.1	82.1
предоставление прочих видов услуг	99.6	107.1	97.6	109.1

¹⁾ Данные не публикуются в целях обеспечения конфиденциальности первичных статистических данных, полученных от организаций, в соответствии с Федеральным законом от 29.11.2007 №282-ФЗ (ст.4,п.5; ст.9,п.1).

ТОМСКАЯ ОБЛАСТЬ

Промышленное производство

Индекс промышленного производства¹⁾ в феврале 2023 года по сравнению с соответствующим периодом 2022 года составил 93.3%, в январе-феврале 2023 года – 96.5%.

Динамика промышленного производства

	В % к	
	соответствующему периоду предыдущего года	предыдущему периоду
2022		
Январь	98.9	77.9
Февраль	107.9	97.2
Январь-февраль	103.2	х
Март	102.9	109.4
I квартал	103.1	х
Апрель	97.5	93.0
Май	102.3	102.5
Июнь	103.4	95.4
II квартал	101.0	х
I полугодие	102.0	х
Июль	99.0	95.0
Август	85.3	97.0
Сентябрь	97.3	113.3
III квартал	93.7	х
Октябрь	95.3	103.4
Ноябрь	103.9	106.5
Декабрь	99.7	115.2
IV квартал	99.7	х
Год	99.4	х
2023		
Январь	99.7	77.9
Февраль	93.3	90.8
Январь-февраль	96.5	х

¹⁾ Индекс промышленного производства исчисляется по видам деятельности: «Добыча полезных ископаемых», «Обрабатывающие производства», «Обеспечение электрической энергией, газом и паром; кондиционирование воздуха», «Водоснабжение; водоотведение, организация сбора и утилизации отходов, деятельность по ликвидации загрязнений» в соответствии с Официальной статистической методологией исчисления индекса промышленного производства (приказ Росстата от 16.01.2020г. №7) на основе данных о динамике производства важнейших товаров-представителей в физическом измерении, оцененных в ценах базисного 2018 года. В качестве весов используется структура валовой добавленной стоимости по видам экономической деятельности 2018 базисного года.

Добыча полезных ископаемых

Индекс производства по виду деятельности «Добыча полезных ископаемых» в феврале 2023 года по сравнению с соответствующим периодом 2022 года составил 93.0%, в январе-феврале 2023 года – 93.3%.

ПРОИЗВОДСТВО ТОВАРОВ И УСЛУГ

Динамика производства по виду деятельности «Добыча полезных ископаемых»

	В % к	
	соответствующему периоду предыдущего года	предыдущему периоду
2022		
Январь	102.1	95.9
Февраль	109.8	88.2
Январь-февраль	105.6	х
Март	101.8	113.3
I квартал	104.2	х
Апрель	103.6	99.7
Май	104.1	102.1
Июнь	106.6	94.3
II квартал	104.7	х
I полугодие	104.4	х
Июль	92.7	91.2
Август	95.9	108.3
Сентябрь	95.6	101.1
III квартал	94.8	х
Октябрь	92.6	99.6
Ноябрь	96.8	100.0
Декабрь	94.5	103.4
IV квартал	94.6	х
Год	99.3	х
2023		
Январь	93.5	94.9
Февраль	93.0	87.7
Январь-февраль	93.3	х

Объем отгруженных товаров собственного производства,
выполненных работ и услуг собственными силами
по виду деятельности «Добыча полезных ископаемых»

	Февраль 2023		Январь-февраль 2023	
	млн. рублей	в % к февралю 2022	млн. рублей	в % к январю- февралю 2022
Добыча полезных ископаемых	11124.9	45.7	23174.6	49.6
в том числе:				
добыча нефти и природного газа	10106.8	44.6	20868.2	47.6
добыча металлических руд	... ¹⁾	-	... ¹⁾	-
добыча прочих полезных ископаемых	73.8	141.1	145.3	144.5
предоставление услуг в области добычи по- лезных ископаемых	... ¹⁾	56.5	... ¹⁾	75.9

¹⁾ Данные не публикуются в целях обеспечения конфиденциальности первичных статистических данных, полученных от организаций, в соответствии с Федеральным законом от 29.11.2007 №282-ФЗ (ст.4,п.5; ст.9,п.1).

ТОМСКАЯ ОБЛАСТЬ

Добыча отдельных видов полезных ископаемых

	Февраль 2023	В % к		Январь- февраль 2023 в % к январю - февралю 2022
		январю 2023	февралю 2022	
Добыча нефти и природного газа				
нефть обезвоженная, обессоленная и стабилизированная, включая газовый конденсат, тыс. т	503.7	91.3	91.3	89.8
конденсат газовый нестабильный, тыс. т	32.7	87.7	116.4	104.9
газ горючий природный (газ естественный), млн. м ³	181.8	90.0	99.3	98.3
газ нефтяной попутный (газ горючий природный нефтяных месторождений), млн. м ³	254.8	82.8	124.9	108.3
Добыча прочих полезных ископаемых				
пески природные, тыс. м ³	37.3	61.1	54.2	88.5
гранулы, крошка и порошок; галька, гравий, тыс. м ³	28.4	141.5	93.1	94.9

Обрабатывающие производства

Индекс производства по виду деятельности "Обрабатывающие производства" в феврале 2023 года по сравнению с соответствующим периодом 2022 года составил 91.8%, в январе-феврале 2023 года – 98.2%.

Динамика по обрабатывающим производствам

	В % к	
	соответствующему периоду предыдущего года	предыдущему периоду
2022		
Январь	97.6	63.4
Февраль	109.8	107.2
Январь-февраль	103.6	х
Март	103.3	108.3
I квартал	103.7	х
Апрель	91.6	89.1
Май	100.0	110.1
Июнь	102.2	100.2
II квартал	98.0	х
I полугодие	100.7	х
Июль	103.8	97.2
Август	76.0	88.4
Сентябрь	99.4	121.5
III квартал	92.4	х
Октябрь	97.1	101.0
Ноябрь	110.4	109.2
Декабрь	102.1	122.3
IV квартал	103.3	х

ПРОИЗВОДСТВО ТОВАРОВ И УСЛУГ

	В % к	
	соответствующему периоду предыдущего года	предыдущему периоду
Год	99.4	х
2023		
Январь	105.6	65.6
Февраль	91.8	93.2
Январь-февраль	98.2	х

Объем отгруженных товаров собственного производства,
выполненных работ и услуг собственными силами
по основным видам обрабатывающих производств

в действующих ценах

	Февраль 2023		Январь-февраль 2023	
	млн. рублей	в % к февралю 2022	млн. рублей	в % к январю- февралю 2022
Обрабатывающие производства	20780.6	102.1	41734.3	106.4
в том числе:				
производство пищевых продуктов	3962.8	118.3	7626.4	111.7
производство напитков	647.9	131.3	1109.6	124.6
производство табачных изделий	... ¹⁾	-	... ¹⁾	-
производство текстильных изделий	3.6	в 8.3 р.	7.2	в 5.1 р.
производство одежды	23.9	в 3.8 р.	44.9	в 4.5 р.
производство кожи, изделий из кожи	63.7	142.1	99.4	109.1
обработка древесины и производство изделий из дерева и пробки, кроме мебели, производство изделий из соломки и материалов плетения	1481.3	68.0	3355.9	77.3
производство бумаги и бумажных изделий	11.8	137.6	24.6	141.7
деятельность полиграфическая и копирование носителей информации	515.0	110.7	1096.3	121.1
производство кокса и нефтепродуктов	4461.9	130.2	9070.2	129.1
производство химических веществ и химических продуктов	2294.1	79.5	4809.6	82.2
производство лекарственных средств и матери- алов, применяемых в медицинских целях	288.3	170.3	411.6	188.6
производство резиновых и пластмассовых изде- лий	528.3	72.3	1221.6	84.0
производство прочей неметаллической мине- ральной продукции	475.5	89.4	938.8	93.8
производство металлургическое	... ¹⁾	81.4	... ¹⁾	104.4
производство готовых металлических изделий, кроме машин и оборудования	281.5	134.9	571.4	130.3
производство компьютеров, электронных и опти- ческих изделий	740.7	97.8	1514.7	119.9
производство электрического оборудования	2560.6	96.4	5141.3	111.0
производство машин и оборудования, не вклю- ченных в другие группировки	557.1	132.5	1024.7	132.3

ТОМСКАЯ ОБЛАСТЬ

	Февраль 2023		Январь-февраль 2023	
	млн. рублей	в % к февралю 2022	млн. рублей	в % к январю-февралю 2022
производство автотранспортных средств, прицепов и полуприцепов	... ¹⁾	-	... ¹⁾	-
производство прочих транспортных средств и оборудования	61.5	106.6	123.0	106.6
производство мебели	109.0	91.8	214.6	88.7
производство прочих готовых изделий	64.4	126.9	120.7	132.0
ремонт и монтаж машин и оборудования	746.4	108.3	1513.9	106.5

¹⁾ Данные не публикуются в целях обеспечения конфиденциальности первичных статистических данных, полученных от организаций, в соответствии с Федеральным законом от 29.11.2007 №282-ФЗ (ст.4,п.5; ст.9,п.1).

Производство отдельных видов продукции обрабатывающих производств

	Февраль 2023	В % к		Январь-февраль 2023 в % к январю-февралю 2022
		январю 2023	февралю 2022	
Производство пищевых продуктов				
говядина, кроме субпродуктов, т	52.4	140.3	108.9	101.8
свинина, кроме субпродуктов, т	3889.8	98.9	93.6	92.4
мясо и субпродукты пищевые домашней птицы, т	5277.8	84.6	99.2	107.6
изделия колбасные, включая изделия колбасные для детского питания, т	1262.1	162.9	95.3	74.8
полуфабрикаты мясные, мясосодержащие, охлажденные, замороженные, т	2539.4	124.8	127.9	102.7
рыба переработанная и консервированная, т	439.8	144.1	104.1	96.5
пресервы рыбные, т	2.8	98.8	110.8	110.7
плодоовощные консервы, тыс. усл. банок	3447.4	101.5	84.3	77.0
джемы, фруктовые желе, пюре и пасты фруктовые или ореховые, тыс. усл. банок	1569.6	98.0	68.2	66.7
масла растительные и их фракции нерафинированные, т	2549.1	97.8	147.6	150.4
молоко жидкое обработанное, включая молоко для детского питания, т	5710.6	100.0	147.1	148.0
масло сливочное, т	40.4	83.5	92.6	91.2
сыры, т	32.1	89.7	118.4	125.9
творог, т	309.9	91.4	102.4	105.6
продукты кисломолочные (кроме творога и продуктов из творога), т	1496.2	97.9	124.1	123.6
мука из зерновых культур, овощных и других растительных культур; смеси из них, т	8474.4	161.8	105.0	105.0
изделия хлебобулочные недлительного хранения, т	1386.3	95.1	96.1	96.3
кондитерские изделия, т	892.9	109.1	89.8	83.8

ПРОИЗВОДСТВО ТОВАРОВ И УСЛУГ

	Февраль 2023	В % к		Январь- февраль 2023 в % к январю- февралю 2022
		январю 2023	февралю 2022	
изделия макаронные и аналогичные мучные изделия, т	226.3	75.6	84.6	98.7
добавки пищевые комплексные, т	21.3	65.8	70.7	151.9
корма готовые для сельскохозяйственных животных (кроме муки и гранул из люцерны), т	31455.5	88.8	104.2	104.2
Производство напитков				
пиво, кроме отходов пивоварения, тыс. дкл	1208.3	128.4	119.9	113.1
воды минеральные природные упакованные, воды питьевые упакованные, не содержащие сахара, подсластителей, ароматизаторов и других пищевых веществ, тыс. полулитров	9936.5	103.6	94.6	97.1
напитки безалкогольные прочие, тыс. дкл	147.2	88.2	84.8	97.9
Производство текстильных изделий				
белье постельное, тыс. шт.	0.6	83.8	85.7	91.1
Производство одежды, тыс. шт.				
спецодежда	95.8	104.3	82.5	83.7
изделия трикотажные или вязаные	39.0	108.7	106.2	103.3
изделия бельевые трикотажные или вязаные	35.1	104.7	104.9	104.6
Производство обуви				
обувь, тыс. пар	157.4	99.7	96.6	105.2
Обработка древесины и производство изделий из дерева и пробки				
лесоматериалы, продольно распиленные или расколотые, разделенные на слои или луц-ные, толщиной более 6 мм; деревянные железнодорожные или трамвайные шпалы, не-пропитанные, тыс. м ³	62.8	131.3	83.9	90.2
в том числе:				
пиломатериалы хвойных пород	54.9	135.2	86.9	90.6
пиломатериалы лиственных пород	7.9	109.3	67.9	88.2
шпон для фанеры, м ³	4761.1	в 2.1 р.	110.5	75.6
Производство кокса и отдельных видов нефтепродуктов				
нефть, поступившая на переработку (первичная переработка нефти), тыс. т	91.6	58.8	118.4	155.7
бензин прямогонный, тыс. т	... ¹⁾	... ¹⁾	... ¹⁾	... ¹⁾
бензин автомобильный, тыс. т	... ¹⁾	... ¹⁾	... ¹⁾	... ¹⁾
мазут топочный, тыс. т	23.6	46.6	124.8	192.8
топливо дизельное, тыс. т	... ¹⁾	... ¹⁾	... ¹⁾	... ¹⁾
Производство химических веществ и химических продуктов				
пластмассы в первичных формах, т	39908.8	91.9	100.9	101.6
средства для ухода за кожей, макияжа или защитные средства для кожи (включая солн-цезащитные для загара), не включенные в другие группировки, тыс. шт.	125.4	76.6	90.7	168.5

ТОМСКАЯ ОБЛАСТЬ

	Февраль 2023	В % к		Январь- февраль 2023 в % к январю- февралю 2022
		январю 2023	февралю 2022	
Производство резиновых и пластмассовых изделий				
плиты, листы, пленка и полосы (ленты) полимерные, неармированные или не комбинированные с другими материалами, т	2168.6	90.5	115.2	в 2.4 р.
бутылки, бутылки, флаконы и аналогичные изделия из пластмасс, тыс. шт.	4291.3	110.8	109.7	109.2
изделия упаковочные пластмассовые прочие, тыс. шт.	27483.1	114.0	163.3	150.6
блоки оконные пластмассовые, м ²	1468.6	70.7	78.4	91.6
Производство прочей неметаллической минеральной продукции, тыс. м³				
блоки и прочие изделия сборные строительные для зданий и сооружений из цемента, бетона, или искусственного камня	16.4	77.2	80.8	96.0
плиты, панели и настилы перекрытий и покрытий железобетонные	... ¹⁾	... ¹⁾	... ¹⁾	... ¹⁾
бетон готовый для заливки (товарный бетон)	3.0	151.8	79.9	81.7
Производство готовых металлических изделий, кроме машин и оборудования				
конструкции и детали конструкций из черных металлов, тыс. т	0.6	103.6	114.6	115.8
конструкции и детали конструкций из алюминия, тыс. т	308.5	116.5	165.6	161.5
двери, окна и их рамы и пороги для дверей из металлов, т	65.1	43.2	140.9	в 2.8 р.
Производство компьютеров, электронных и оптических изделий, тыс. руб.				
компьютеры и периферийное оборудование	28901.7	185.2	43.7	50.8
приборы для контроля прочих физических величин	122503.5	115.2	117.8	131.4
инструменты и приборы прочие для измерения, контроля и испытаний	101864.7	68.0	73.1	108.1
Производство электрического оборудования				
электродвигатели переменного тока многофазные мощностью от 750 Вт до 75 кВт, шт.	382	182.8	в 2.7 р.	в 2.5 р.
кабели силовые для стационарной прокладки на напряжение до 1 кВ, км	5508.2	94.6	130.3	143.3
кабели силовые для нестационарной прокладки на напряжение до 1 кВ, км	2016.8	116.6	138.3	119.9
светильники и осветительные устройства, шт.	6168.0	105.4	83.0	80.6
машины электрические и аппаратура специализированные, тыс. руб.	290863.6	177.5	163.8	131.1
Производство мебели, шт.				
столы письменные деревянные для офисов, административных помещений	98	192.2	87.5	61.3

ПРОИЗВОДСТВО ТОВАРОВ И УСЛУГ

	Февраль 2023	В % к		Январь- февраль 2023 в % к январю- февралю 2022
		январю 2023	февралю 2022	
мебель для сидения, преимущественно с деревянным каркасом	224	125.8	119.1	73.2
столы кухонные, для столовой и гостиной	3735	82.8	123.1	144.0
шкафы кухонные, для спальни, столовой и гостиной	18791	103.6	73.6	77.4
мебель деревянная для спальни	2865	99.0	113.0	115.1

¹⁾ Данные не публикуются в целях обеспечения конфиденциальности первичных статистических данных, полученных от организаций, в соответствии с Федеральным законом от 29.11.2007 №282-ФЗ (ст.4,п.5; ст.9,п.1).

Обеспечение электрической энергией, газом и паром; кондиционирование воздуха

Индекс производства по виду деятельности «Обеспечение электрической энергией, газом и паром; кондиционирование воздуха» в феврале 2023 года по сравнению с соответствующим периодом 2022 года составил 101.2%, в январе-феврале 2023 года – 101.8%.

Динамика производства по виду деятельности «Обеспечение электрической энергией, газом и паром; кондиционирование воздуха»

	В % к	
	соответствующему периоду предыдущего года	предыдущему периоду
2022		
Январь	91.7	102.8
Февраль	95.7	90.1
Январь-февраль	93.5	х
Март	105.0	101.8
I квартал	97.0	х
Апрель	100.3	82.2
Май	111.2	65.1
Июнь	105.0	60.2
II квартал	104.5	х
I полугодие	99.5	х
Июль	110.6	102.4
Август	114.6	107.3
Сентябрь	90.3	142.4
III квартал	101.9	х
Октябрь	99.6	160.0
Ноябрь	107.7	124.1
Декабрь	115.5	122.3
IV квартал	108.3	х
Год	102.6	х
2023		
Январь	102.2	91.0
Февраль	101.2	89.2
Январь-февраль	101.8	х

ТОМСКАЯ ОБЛАСТЬ

Объем отгруженных товаров собственного производства, выполненных работ и услуг собственными силами по виду деятельности «Обеспечение электрической энергией, газом и паром; кондиционирование воздуха»

в действующих ценах

	Февраль 2023		Январь-февраль 2023	
	млн. рублей	в % к февралю 2022	млн. рублей	в % к январю-февралю 2022
Обеспечение электрической энергией, газом и паром; кондиционирование воздуха	5149.3	113.5	10761.9	116.3
в том числе:				
производство, передача и распределение электроэнергии	2142.6	109.8	4395.1	111.4
производство и распределение газообразного топлива	118.5	113.1	256.8	120.2
производство, передача и распределение пара и горячей воды; кондиционирование воздуха	2888.2	116.4	6110.0	119.8

Производство электро- и теплоэнергии

	Февраль 2023	В % к		Январь-февраль 2023 в % к январю-февралю 2022
		январю 2023	февралю 2022	
Электроэнергия, млн. кВт. Ч	461.2	88.7	103.6	106.0
Пар и горячая вода, тыс. Гкал	1296.1	88.6	100.1	98.3
из нее энергия тепловая отпущенная котельными	411.3	100.0	92.7	89.1

Водоснабжение; водоотведение, организация сбора и утилизации отходов, деятельность по ликвидации загрязнений

Индекс производства по виду деятельности "Водоснабжение; водоотведение, организация сбора и утилизации отходов, деятельность по ликвидации загрязнений" в феврале 2023 года по сравнению с соответствующим периодом 2022 года составил 91.8%, в январе-феврале 2023 года – 90.2%.

Динамика производства по виду деятельности «Водоснабжение; водоотведение, организация сбора и утилизации отходов, деятельность по ликвидации загрязнений»

	В % к	
	соответствующему периоду предыдущего года	предыдущему периоду
2022		
Январь	107.3	67.5
Февраль	100.1	98.8

ПРОИЗВОДСТВО ТОВАРОВ И УСЛУГ

	В % к	
	соответствующему периоду предыдущего года	предыдущему периоду
Январь-февраль	103.6	х
Март	107.0	103.0
I квартал	104.7	х
Апрель	110.0	108.2
Май	100.2	96.7
Июнь	80.7	95.9
II квартал	95.7	х
I полугодие	99.7	х
Июль	92.2	101.7
Август	87.3	88.5
Сентябрь	95.5	118.0
III квартал	91.7	х
Октябрь	85.9	94.8
Ноябрь	72.7	91.2
Декабрь	66.2	104.5
IV квартал	74.6	х
Год	90.3	х
2023		
Январь	84.0	85.6
Февраль	91.8	102.2
Январь-февраль	90.2	х

Объем отгруженных товаров собственного производства, выполненных работ и услуг собственными силами по виду деятельности «Водоснабжение; водоотведение, организация сбора и утилизации отходов, деятельность по ликвидации загрязнений»

в действующих ценах

	Февраль 2023		Январь-февраль 2023	
	млн. рублей	в % к февралю 2022	млн. рублей	в % к январю - февралю 2022
Водоснабжение; водоотведение, организация сбора и утилизации отходов, деятельность по ликвидации загрязнений	785.3	104.5	1545.4	102.4
в том числе:				
забор, очистка и распределение воды	225.4	108.6	447.3	108.1
сбор и обработка сточных вод	181.4	111.3	359.8	107.1
сбор, обработка и утилизация отходов; обработка вторичного сырья	367.1	98.4	712.4	95.6
предоставление услуг в области ликвидации последствий загрязнений и прочих услуг, связанных с удалением отходов	11.4	151.9	25.8	172.8

ТОМСКАЯ ОБЛАСТЬ

Сельское и лесное хозяйство

Сельское хозяйство

Животноводство. На 1 марта 2023 года поголовье крупного рогатого скота в хозяйствах всех категорий составило, по расчетным данным, 73.8 тыс. голов (на 1.7% меньше, чем по состоянию на 1 марта 2022 года), в том числе поголовье коров – 31.4 тыс. голов (на 0.9% меньше). Поголовье свиней уменьшилось на 1.9% и составило 266.5 тыс. голов, поголовье овец и коз сократилось на 11.4% до 17.9 тыс. голов.

Поголовье скота и птицы в хозяйствах всех категорий

	На 1.03.2023, тыс. голов	1.03.2023 в % к 1.03.2022	<u>Справочно</u> 1.03.2022 в % к 1.03.2021
Крупный рогатый скот	73.8	98.3	96.0
в том числе коровы	31.4	99.1	97.2
Свиньи	266.5	98.1	104.3
Овцы и козы	17.9	88.6	90.6
Птица	4555.2	106.4	94.1

В структуре поголовья скота на хозяйства населения приходилось 36.9% поголовья крупного рогатого скота, 6.3% – поголовья свиней, 79.9% – поголовья овец и коз (на начало марта 2022 года – соответственно 38.5%, 7.7%, 79.2%).

В сельскохозяйственных организациях на 1 марта 2023 года по сравнению с соответствующей датой 2022 года поголовье крупного рогатого скота осталось на прежнем уровне, также как и поголовье коров. Поголовье птицы возросло на 6.4%, поголовье свиней уменьшилось на 0.4%.

Производство основных видов продукции животноводства по категориям хозяйств

	Январь- февраль 2023, тыс. тонн	Январь-февраль 2023 в % к январю- февралю 2022	Удельный вес в общем объеме, %	
			январь- февраль 2023	январь- февраль 2022
Скот и птица на убой (в живом весе) – всего	26.0	102.8	100.0	100.0
Сельхозорганизации	24.3	103.4	93.5	92.9
Личные подсобные хозяйства населения	1.5	93.8	5.8	6.3
Фермерские хозяйства	0.2	100.0	0.8	0.8
Молоко – всего	21.3	103.4	100.0	100.0
Сельхозорганизации	15.7	106.8	73.7	71.4
Личные подсобные хозяйства населения	4.5	95.7	21.1	22.8
Фермерские хозяйства	1.1	91.7	5.2	5.8
Яйца – всего, млн. штук	19.3	91.0	100.0	100.0
Сельхозорганизации	... ¹⁾	89.0	... ¹⁾	... ¹⁾

ПРОИЗВОДСТВО ТОВАРОВ И УСЛУГ

	Январь-февраль 2023, тыс. тонн	Январь-февраль 2023 в % к январю-февралю 2022	Удельный вес в общем объеме, %	
			январь-февраль 2023	январь-февраль 2022
Личные подсобные хозяйства населения	1.9	100.0	9.8	9.0
Фермерские хозяйства	... ²⁾	в 2.0 р.	... ²⁾	... ²⁾

¹⁾ Данные не публикуются в целях обеспечения конфиденциальности первичных статистических данных, полученных от организаций, в соответствии с Федеральным законом от 29.11.07 № 282-ФЗ (ст.4, п.5; ст.9, п.1).

²⁾ Данные не публикуются в целях обеспечения конфиденциальности в соответствии со ст. 5 Закона РФ «О Государственной тайне» от 21.07.1993 № 5485-1.

Объем производства основных продуктов животноводства в хозяйствах всех категорий в январе-феврале

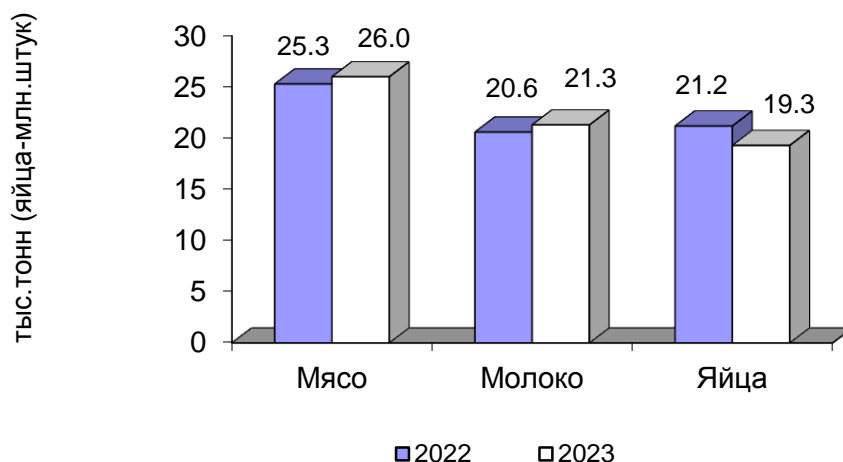

На долю хозяйств населения приходилось 5.8% производства мяса, 21.1% - молока, 9.8% - яиц.

В сельскохозяйственных организациях в январе-феврале 2023 года производство мяса скота и птицы на убой (в живом весе) увеличилось на 3.4% (в январе-феврале 2022 к январю-февралю 2021 года увеличилось на 4.9%). Производство молока увеличилось на 6.8% (в январе-феврале 2022 года по сравнению с тем же периодом 2021 года сократилось на 1.3%). Производство яиц уменьшилось на 11.0% (в январе-феврале 2022 года к январю-февралю 2021 года увеличилось на 17.9%).

Надой молока на 1 корову в сельскохозяйственных организациях, кроме мелких подсобных хозяйств несельскохозяйственных организаций, в январе-феврале 2023 года составил 1253 килограмма, что выше прошлогоднего уровня на 3.1% (на 38 кг).

ТОМСКАЯ ОБЛАСТЬ

Производство основных видов скота и птицы на убой (в живом весе) сельскохозяйственными организациями

	Февраль 2023			Январь-февраль 2023 в % к январю-февралю 2022	Справочно январь-февраль 2022 в % к январю-февралю 2021
	тыс. тонн	в % к февралю 2022	доля производства отдельных видов скота и птицы в общем объеме производства скота и птицы на убой, %		
Скот и птица на убой (в живом весе)	11.6	100.0	100.0	103.4	104.9
из него:					
крупный рогатый скот	0.2	50.0	1.7	66.2	135.3
свиньи	5.0	108.7	43.1	104.2	105.5
птица	... ¹⁾	98.5	... ¹⁾	104.5	103.1

¹⁾ Данные не публикуются в целях обеспечения конфиденциальности первичных статистических данных, полученных от организаций, в соответствии с Федеральным законом от 29.11.07 № 282-ФЗ (ст.4, п.5; ст.9, п.1).

К началу марта 2023 года обеспеченность скота кормами в расчете на 1 условную голову скота в сельскохозяйственных организациях, не относящихся к субъектам малого предпринимательства, была ниже на 17.4%, чем на соответствующую дату предыдущего года.

Наличие кормов в сельскохозяйственных организациях, не относящихся к субъектам малого предпринимательства на 1 марта

	2023	Справочно	
		2022	2021
Наличие кормов, тонн корм. единиц	54217.0	62433.3	63170.5
в том числе концентрированных	25230.0	23674.2	24976.2
в расчете на 1 условную голову, ц корм. единиц	3.0	3.6	3.7

Реализация продукции. В сельскохозяйственных организациях, не относящихся к субъектам малого предпринимательства, в январе – феврале 2023 года по сравнению с соответствующим периодом предыдущего года наблюдалось увеличение реализации продукции растениеводства и животноводства всех основных видов за исключением зерновых и зернобобовых культур и яиц.

Объем реализации основных сельскохозяйственных продуктов сельскохозяйственными организациями, не относящимися к субъектам малого предпринимательства, в январе – феврале 2023 года

	Тыс. тонн	В % к январю-февралю 2022	Справочно январь-февраль 2022 в % к январю-февралю 2021
Зерновые и зернобобовые культуры	12.5	96.2	90.7
Семена и плоды масличных	4.0	129.9	98.0
Овощи	... ¹⁾	в 2.5 р.	40.9
Скот и птица (в живом весе)	23.9	104.6	106.0

ПРОИЗВОДСТВО ТОВАРОВ И УСЛУГ

	Тыс. тонн	В % к январю- февралю 2022	Справочно январь-февраль 2022 в % к январю-февралю 2021
Молоко	13.0	110.9	104.8
Яйца, млн. штук	... ¹⁾	90.6	116.4

¹⁾ Данные не публикуются в целях обеспечения конфиденциальности первичных статистических данных, полученных от организаций, в соответствии с Федеральным законом от 29.11.07 № 282-ФЗ (ст.4, п.5; ст.9, п.1).

Лесозаготовки

Производство отдельных видов продукции по виду деятельности
«Лесозаготовки»

	Февраль 2023, тыс. плотных м ³	В % к		Январь- февраль 2023 в % к январю- февралю 2022
		январю 2023	февралю 2022	
Лесоматериалы необработанные	428.4	83.4	91.4	97.1
Лесоматериалы хвойных пород	155.0	52.0	119.8	157.5
Лесоматериалы лиственных пород, за исключением тропических пород	264.2	127.8	79.7	70.4
Древесина топливная	9.2	105.0	120.8	130.6

Строительство

Строительная деятельность. В январе-феврале 2023 года объем работ, выполненных по виду деятельности «Строительство», составил 8709.5 млн. рублей, или 126.3% к соответствующему периоду предыдущего года.

Динамика объема работ, выполненных по виду деятельности «Строительство»

	Млн. рублей	В % к	
		соответствующему периоду предыдущего года 2022 ¹⁾	к предыдущему периоду
Январь	2424.2	88.5	15.0
Февраль	3603.3	83.8	148.3
Январь - февраль	6027.5	85.6	х
Март	4464.0	93.8	112.8
I квартал	10491.5	88.7	х
Апрель	5116.4	80.7	113.9
Май	4710.1	95.4	91.7
Июнь	4236.2	56.7	89.6
II квартал	14062.7	75.1	125.6
I полугодие	24554.2	80.6	х
Июль	6730.1	109.2	158.8
Август	6763.2	104.6	100.3
Сентябрь	7628.9	99.4	112.9

ТОМСКАЯ ОБЛАСТЬ

	Млн. рублей	В % к	
		соответствующему периоду предыдущего года	к предыдущему периоду
III квартал	21122.2	104.0	149.2
9 месяцев	45676.4	89.7	x
Октябрь	5590.5	67.8	72.9
Ноябрь	8738.6	109.4	155.8
Декабрь	9410.5	51.6	107.3
IV квартал	23739.6	68.9	111.4
Год	69416.0	81.5	x
		2023²⁾	
Январь	4128.5	148.8	43.4
Февраль	4581.0	111.0	110.6
Январь - февраль	8709.5	126.3	x

¹⁾ Данные за 2022 годы уточнены в соответствии с Регламентом оценки корректировок и публикации данных статистического наблюдения за строительством и инвестициями в основной капитал, утвержденным приказом Росстата от 26.09.2016 г. №544.

²⁾ Данные по месяцам являются предварительными (первая оценка) и будут скорректированы согласно Регламенту оценки корректировок и публикации данных статистического наблюдения за строительством и инвестициями в основной капитал, утвержденному приказом Росстата от 26.09.2016 г. №544 при формировании итогов за 2023 год.

Динамика общего объема заключенных договоров строительного подряда и прочих заказов (контрактов) (по организациям, не относящимся к субъектам малого предпринимательства, средняя численность работников которых превышает 15 человек; на конец месяца)

	Объем заключенных договоров строительного подряда и прочих заказов (контрактов), млн. рублей	Обеспеченность строительных организаций договорами и прочими заказами (контрактами), месяцев
2022		
Январь	1863.8	2.7
Февраль	2083.2	2.0
Март	1852.2	1.4
Апрель	1301.5	0.9
Май	1165.3	0.9
Июнь	966.0	0.8
Июль	948.3	0.5
Август	741.4	0.4
Сентябрь	619.4	0.3
Октябрь	609.6	0.4
Ноябрь	605.3	0.2
Декабрь	404.1	0.2
2023		
Январь	1204.1	1.0
Февраль	1040.3	0.8

ПРОИЗВОДСТВО ТОВАРОВ И УСЛУГ

Динамика ввода в действие жилых домов

	Введено, общей площади жилых помещений, м ²		В % к соответствующему периоду предыдущего года	
	всего	в том числе населением за счет собственных и заемных средств	всего	в том числе населением за счет собственных и заемных средств
2022				
январь	12100	12100	101.8	101.8
февраль	36517	36517	183.4	183.4
март	22873	22873	59.9	83.1
I квартал	71490	71490	102.1	120.5
апрель	49931	21531	105.9	87.8
май	24287	24287	129.2	129.2
июнь	29321	21450	133.2	97.9
II квартал	103539	67268	117.7	103.1
I полугодие	175029	138758	110.8	111.4
июль	39437	26527	141.4	115.7
август	38445	27200	93.1	100.8
сентябрь	24867	24867	70.9	98.5
III квартал	102749	78594	98.6	104.5
9 месяцев	277778	217352	106.0	108.8
октябрь	27435	27435	49.7	80.4
ноябрь	17232	8997	35.4	30.8
декабрь	41704	1300	37.7	3.6
IV квартал	86371	37732	40.3	37.8
год	364149	255084	76.4	85.1
2023				
январь	58509	29372	в 4.8 р.	в 2.4 р.
февраль	25537	20183	69.9	55.3
январь-февраль	84046	49555	172.9	101.9

ТОМСКАЯ ОБЛАСТЬ

Ввод в действие жилых домов по муниципальным образованиям на 1000 человек населения за январь-февраль 2023 года

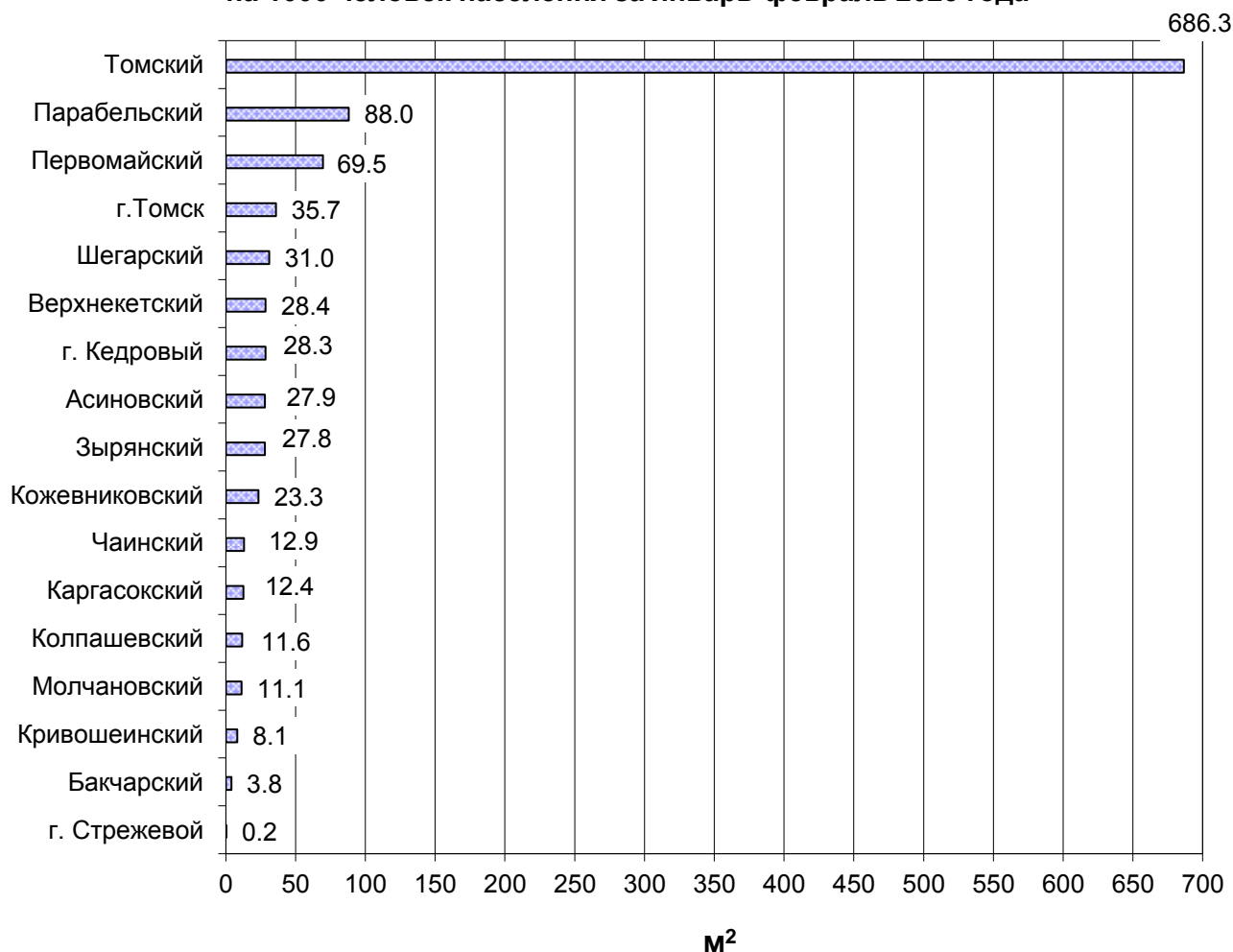

Строительство жилых домов по муниципальным образованиям за январь-февраль 2023 года

	Введено м ² общей площади жилых помещений	В % к соответствующему периоду предыдущего года
Всего по области	84 046	172.9
в том числе по муниципальным образованиям:		
Александровский	-	-
Асиновский	931	80.7
Бакчарский	44	32.4
Верхнекетский	442	39.2
Зырянский	305	в 2.7 р.
Каргасокский	231	29.2
Кожевниковский	472	26.5
Колпашевский	427	31.9
Кривошеинский	95	22.7
Молчановский	134	38.5
Парабельский	1 054	85.0

ПРОИЗВОДСТВО ТОВАРОВ И УСЛУГ

	<i>Введено м² общей площади жилых помещений</i>	<i>В % к соответствующему периоду предыдущего года</i>
Первомайский	1 128	135.9
Тегульдетский	-	-
Томский	55 830	в 2.6 р.
Чаинский	147	в 5.4 р.
Шегарский	589	40.2
г. Кедровый	84	35.0
г. Стрежевой	8	3.8
г. Томск	21 076	148.7

Транспорт

Динамика перевозки грузов и грузооборота автомобильного транспорта предприятиями всех видов экономической деятельности с учетом малых предприятий и индивидуальных предпринимателей

	<i>Перевезено грузов</i>		<i>Грузооборот</i>	
	<i>тыс. тонн</i>	<i>в % к соответствующему периоду предыдущего года</i>	<i>млн. т-км</i>	<i>в % к соответствующему периоду предыдущего года</i>
2022				
1 квартал	3725.1	99.0	533.1	98.0
1 полугодие	6903.6	90.8	1015.2	98.9
9 месяцев	10456.1	85.2	1540.5	100.3
Январь-декабрь	14375.2	82.7	2204.2	100.0
2023				
Январь	1270.9	99.0	213.8	98.3
Февраль	1232.8	91.7	216.6	99.6
Январь-февраль	2503.7	95.3	430.4	99.0

Объем перевозок грузов крупными и средними организациями автотранспорта в январе - феврале 2023 года составил 976.9 тыс. тонн, грузооборот – 42.0 млн. т-км. На долю владельцев грузовых автомобилей приходится 63.3% общего объема перевезенных грузов.

Объем перевозок грузов автотранспортом предприятий всех видов экономической деятельности с учетом малых предприятий и индивидуальных предпринимателей за январь - февраль 2023 года составил 2503.7 тыс. тонн или 95.3% к соответствующему периоду предыдущего года, грузооборот 430.4 млн. т-км или 99.0% к соответствующему периоду предыдущего года. Из 2503.7 тыс. тонн грузов, перевезенных автотранспортом предприятий всех видов экономической деятельности, 976.9 тыс. тонн (39.0%) перевезено автотранспортом крупных и средних предприятий всех видов экономической деятельности, 332.2 тыс. тонн (13.3%) – малыми автотранспортными предприятиями, 1194.6 тыс. тонн (47.7%) – индивидуальными предпринимателями.

ТОМСКАЯ ОБЛАСТЬ

Динамика перевозки пассажиров и пассажирооборот автобусов по маршрутам регулярных перевозок

	Перевезено пассажиров			Пассажирооборот		
	тыс. человек	в % к		млн. пасс.-км	в % к	
		соответствующему периоду предыдущего года	предыдущему периоду		соответствующему периоду предыдущего года	предыдущему периоду
2022						
Январь	3038.6	111.5	82.0	67.7	106.8	93.1
Февраль	3271.3	122.5	107.7	63.8	103.6	94.2
Март	3329.2	103.8	101.8	70.5	97.6	110.5
1 квартал	9639.1	112.0	х	202.0	102.4	х
Апрель	3796.4	110.1	114.0	71.7	100.0	101.7
Май	3794.4	106.3	99.9	75.1	99.0	104.7
Июнь	3681.8	110.8	97.0	76.2	100.7	101.5
1 полугодие	20911.7	110.4	х	425.0	101.1	х
Июль	3468.9	108.2	94.2	80.0	101.9	105.0
Август	3740.8	110.7	107.8	78.7	95.3	98.4
Сентябрь	4057.0	111.8	108.5	74.7	95.9	94.9
9 месяцев	32178.4	110.4	х	658.4	99.8	х
Октябрь	4295.8	122.5	105.9	75.7	98.3	101.4
Ноябрь	4035.4	114.2	93.9	73.8	100.7	97.4
Декабрь	4135.4	119.5	104.6	74.5	102.6	101.9
Январь-декабрь	44645.0	112.6	х	882.4	100.0	х
2023						
Январь	3781.5	124.5	91.4	74.6	110.1	100.2
Февраль	3827.0	117.0	101.2	73.1	114.6	98.0
Январь-февраль	7608.5	120.6	х	147.7	112.3	х

Из 7608.5 тыс. пассажиров, перевезенных автомобильным транспортом всех видов деятельности, 349.7 тыс. человек (4.6%) перевезено крупными, средними и малыми автотранспортными предприятиями и 7258.8 тыс. человек (95.4%) – автобусами юридических лиц (включая микропредприятия и индивидуальных предпринимателей), с которыми органами местного самоуправления заключены контракты на осуществление регулярных перевозок.

Сведения о дорожно-транспортных происшествиях в январе - феврале 2023 года.

В январе - феврале 2023 года по данным УГИБДД УМВД России по Томской области произошло 62 дорожно-транспортных происшествия (105.1% к уровню января - февраля 2022 года), в которых погибло 8 человек (114.3%), ранено 76 человек (115.2%).

РЫНКИ ТОВАРОВ И УСЛУГ

Розничная торговля

Оборот розничной торговли в феврале 2023 года составил 20289.7 млн. рублей, что в сопоставимых ценах составляет 95.5% к соответствующему периоду предыдущего года, в январе-феврале 2023 года – 40480.2 млн. рублей, или 95.9%.

Динамика оборота розничной торговли

	Млн. рублей	В % к	
		соответствующему периоду предыдущего года	предыдущему периоду
2022			
Январь	18951.7	114.7	79.1
Февраль	19343.7	116.9	101.2
Январь- февраль	38295.4	115.8	х
Март	23490.2	121.2	111.0
I квартал	61785.6	117.7	х
Апрель	19325.6	99.4	80.4
Май	19884.6	100.5	103.5
Июнь	19663.8	100.0	99.5
II квартал	58874.0	99.9	х
I полугодие	120659.6	108.6	х
Июль	19808.6	100.2	101.5
Август	20033.6	99.3	101.7
Сентябрь	19566.3	92.8	97.7
III квартал	59408.5	97.3	х
9 месяцев	180068.1	104.6	х
Октябрь	20002.2	92.2	101.8
Ноябрь	19795.1	93.1	99.2
Декабрь	25002.1	94.8	126.5
IV квартал	64799.4	93.4	х
год	244867.5	101.3	х
2023			
Январь	20190.5	96.4	80.4
Февраль	20289.7	95.5	100.2
Январь- февраль	40480.2	95.9	х

В феврале 2023 года оборот розничной торговли на 96.4% формировался торговыми организациями и индивидуальными предпринимателями, осуществляющими деятельность вне рынка, доля продажи товаров на розничных рынках и ярмарках составила 3.6% (в феврале 2022 года – 96.5% и 3.5% соответственно).

ТОМСКАЯ ОБЛАСТЬ

Оборот розничной торговли торгующих организаций и продажа товаров на розничных рынках и ярмарках

	Февраль 2023		Январь-февраль 2023		Справочно январь – февраль 2022 в % к январю – февралю 2021
	млн. рублей	в % к февралю 2022	млн. рублей	в % к январю- февралю 2022	
Всего	20289.7	95.5	40480.2	95.9	115.8
в том числе:					
оборот розничной торговли торгующих организаций и индивидуальных предпринимателей, реализующих товары вне рынка	19563.7	95.4	39030.4	95.8	116.0
продажа товаров на розничных рынках и ярмарках	726.0	97.5	1449.8	98.8	112.4

Формирование оборота розничной торговли в феврале 2023 года

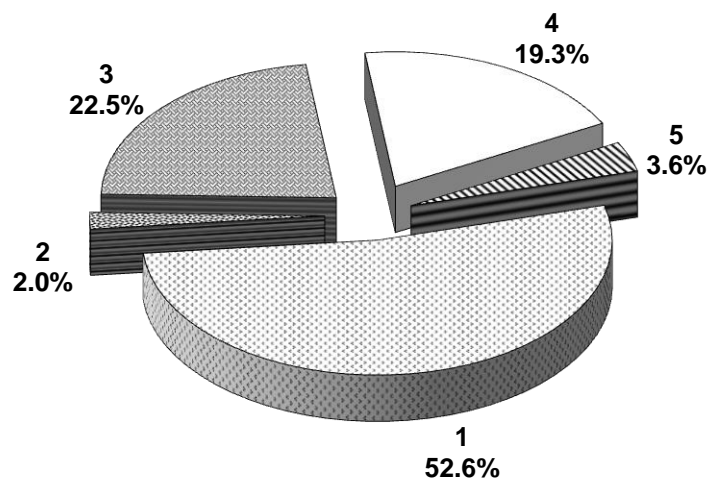

- 1 – крупные организации (включая организации, не являющиеся субъектами малого предпринимательства, средняя численность которых не превышает 15 человек)
 2- субъекты среднего предпринимательства
 3 - малые предприятия (включая микропредприятия)
 4 - индивидуальные предприниматели, реализующие товары вне рынка
 5 - продажа товаров физическими лицами на розничных рынках и ярмарках

В феврале 2023 года в структуре оборота розничной торговли удельный вес **пищевых продуктов, включая напитки, и табачных изделий** составил 48.0%, **непродовольственных товаров** – 52.0% (феврале 2022 года – 49.0% и 51.0% соответственно).

РЫНКИ ТОВАРОВ И УСЛУГ

Динамика оборота розничной торговли пищевыми продуктами, включая напитки, и табачными изделиями, непродовольственными товарами

	Пищевые продукты, включая напитки, и табачные изделия			Непродовольственные товары		
	млн. рублей	в % к		млн. рублей	в % к	
		соответствующему периоду предыдущего года	предыдущему периоду		соответствующему периоду предыдущего года	предыдущему периоду
2022						
Январь	9143.5	114.9	78.3	9808.2	114.6	79.8
Февраль	9470.3	117.6	102.6	9873.4	116.3	99.8
Январь-февраль	18613.8	116.3	х	19681.6	115.4	х
Март	11479.1	124.6	114.2	12011.1	118.0	108.0
I квартал	30092.9	119.2	х	31692.7	116.3	х
Апрель	9588.3	101.1	80.4	9737.3	97.7	80.5
Май	9661.6	101.7	101.4	10223.0	99.4	105.6
Июнь	9588.1	101.5	99.8	10075.7	98.6	99.3
II квартал	28838.0	101.4	х	30036.0	98.5	х
I полугодие	58930.9	110.0	х	61728.7	107.2	х
Июль	9595.4	101.8	101.3	10213.2	98.7	101.8
Август	9598.9	99.9	101.1	10434.7	98.7	102.3
Сентябрь	9515.6	94.8	99.4	10050.7	91.0	96.1
III квартал	28709.9	98.8	х	30698.6	96.0	х
9 месяцев	87640.8	106.0	х	92427.3	103.2	х
Октябрь	9716.0	93.2	101.5	10286.2	91.3	102.0
Ноябрь	9625.9	94.5	99.5	10169.2	91.7	99.0
Декабрь	11926.6	94.8	123.7	13075.5	94.8	129.1
IV квартал	31268.5	94.1	х	33530.9	92.7	х
год	118909.3	102.5	х	125958.2	100.2	х
2023						
Январь	9658.6	97.2	80.3	10531.9	95.5	80.4
Февраль	9742.1	94.5	99.8	10547.6	96.3	100.7
Январь-февраль	19400.7	95.9	х	21079.5	95.9	х

Изменение товарных запасов в организациях розничной торговли

на конец месяца

	Товарные запасы млн. рублей	Обеспеченность запасами, дней торговли
2022		
Январь	12007.4	35
Февраль	12578.3	34
Март	13311.2	29
Апрель	12260.6	31
Май	12219.5	31
Июнь	12972.6	33
Июль	12119.2	31
Август	11999.5	31
Сентябрь	11860.7	30

ТОМСКАЯ ОБЛАСТЬ

	Товарные запасы млн. рублей	Обеспеченность запасами, дней торговли
Октябрь	12082.0	30
Ноябрь	13198.3	33
Декабрь	12757.2	28
2023		
Январь	12288.3	35
Февраль	12846.5	33

Выборочное обследование конъюнктуры и деловой активности за I квартал 2023 года показало, что 72.7% организаций розничной торговли оценило общую экономическую ситуацию для своей организации как «удовлетворительную», 9.1% - как «благоприятную» и 18.2% - как «неблагоприятную». При этом тенденцию своего положения в следующие три месяца ожидают без изменений 66.7%, улучшение 21.2%, ухудшение 12.1%.

Изменения показателей деятельности организаций розничной торговли в I квартале 2023 года

	В % от числа обследованных организаций			
	увеличение	без изменений	уменьшение	баланс ¹⁾
Средняя численность работников	15.2	63.6	21.2	-6.0
Оборот розничной торговли	27.3	48.5	24.2	3.1
Объем продаж в натуральном выражении	18.2	57.6	24.2	-6.0
Торговая наценка	9.1	87.9	3.0	6.1
Заказы на поставку товаров	15.2	60.6	24.2	-9.0
Ассортимент товаров	15.2	69.7	15.1	0.1
Конкурентоспособность Вашей организации	9.1	90.9		9.1
Складские площади	3.0	94.0	3.0	-
Объем складских запасов	9.1	84.9	6.0	3.1
Инвестиции на расширение деятельности, ремонт и модернизацию	6.1	87.8	6.1	-
Обеспеченность собственными финансовыми ресурсами	3.0	87.9	9.1	-6.1
Прибыль	24.2	45.5	30.3	-6.1
Сумма кредиторской задолженности	27.3	57.6	15.1	12.2

¹⁾ Разность оценок увеличение и уменьшение.

Прогнозные оценки изменения показателей деятельности организаций розничной торговли на следующий квартал

	В % от числа обследованных организаций			
	увеличение	без изменений	уменьшение	баланс ¹⁾
Средняя численность работников	21.2	72.7	6.1	15.1
Оборот розничной торговли	21.2	75.8	3.0	18.2
Объем продаж в натуральном выражении	15.1	78.8	6.1	9.0
Торговая наценка	6.1	93.9	-	6.1
Заказы на поставку товаров	18.2	75.8	6.0	12.1

	В % от числа обследованных организаций			
	увели- чение	без из- менений	умень- шение	баланс ¹⁾
Ассортимент товаров	18.2	78.8	3.0	15.2
Конкурентоспособность Вашей организации	12.1	84.9	3.0	9.1
Складские площади	6.1	90.9	3.0	3.1
Объем складских запасов	18.2	81.8	-	18.2
Инвестиции на расширение деятельности, ремонт и модернизацию	12.1	81.8	6.1	6.0
Прибыль	27.3	60.6	12.1	15.2
Сумма кредиторской задолженности	21.2	66.7	12.1	9.1

¹⁾ Разность оценок увеличение и уменьшение.

Основным фактором, характеризующим деловой климат в розничной торговле является **индекс предпринимательской уверенности** (рассчитывается как среднее арифметическое «балансов» оценок изменения экономического положения в текущем квартале и ожидаемых изменений в следующем квартале, а также фактического уровня складских запасов, взятых с обратным знаком, в процентах).

Индекс предпринимательской уверенности в I квартале 2023 года имеет отрицательное значение и составляет -1.0 процентных пункта, что выше, чем в предыдущем квартале (-2.8 процентных пункта).

В качестве основных факторов, ограничивающих деятельность организаций розничной торговли в I квартале 2023 года обследованные предприниматели традиционно назвали: недостаточный платёжеспособный спрос (33.3%), высокую конкуренцию со стороны других организаций розничной торговли (21.2%), высокий уровень налогов (42.4%), недостаток финансовых средств (21.2%), высокие транспортные расходы (12.1%), недостаток торговых помещений (9.1%).

Факторы, ограничивающие деятельность организаций розничной торговли в I квартале 2023 года

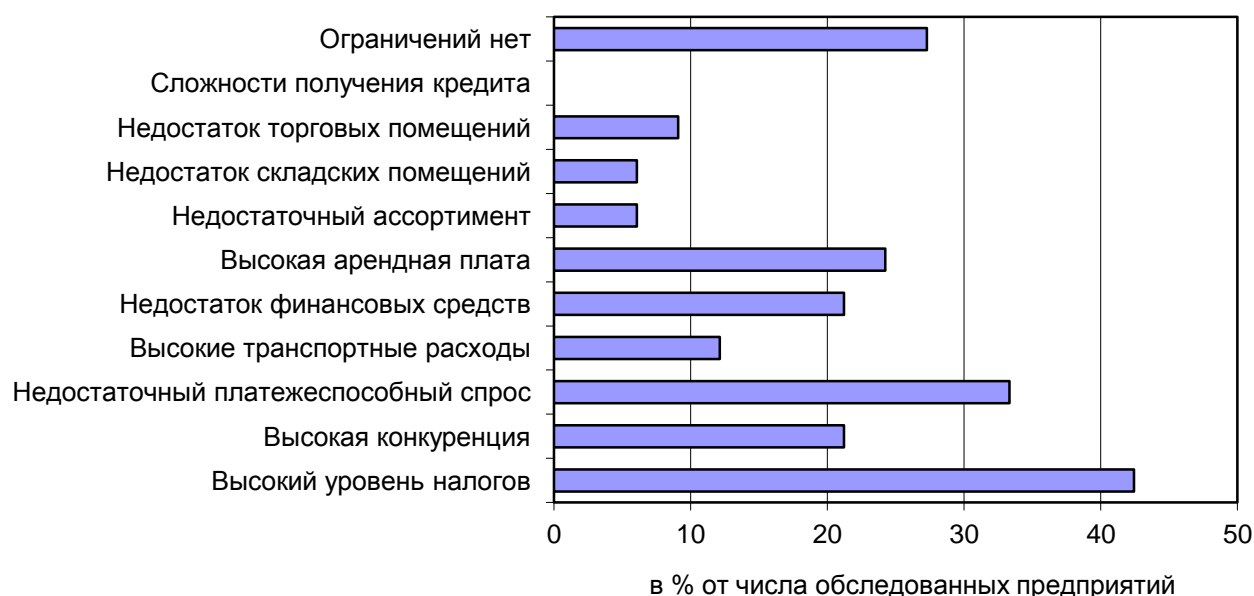

ТОМСКАЯ ОБЛАСТЬ

Рестораны, кафе и бары

Оборот общественного питания¹⁾ в феврале 2023 года составил 737.6 млн. рублей, или 102.7% (в сопоставимых ценах) к соответствующему периоду предыдущего года, в январе-феврале 2023 года - 1494.4 млн. рублей или 101.6%.

Динамика оборота общественного питания

	Млн. рублей	В % к	
		соответствующему периоду предыдущего года	к предыдущему периоду
2022			
Январь	699.2	113.7	80.3
Февраль	667.6	107.1	95.2
Январь-февраль	1366.8	110.4	х
Март	775.8	113.3	111.3
I квартал	2142.6	111.5	х
Апрель	818.9	114.8	103.3
Май	842.1	113.9	100.9
Июнь	839.3	112.8	99.5
II квартал	2500.3	113.8	х
I полугодие	4642.9	112.8	х
Июль	842.2	114.2	101.2
Август	796.3	104.9	95.0
Сентябрь	823.0	104.6	103.2
III квартал	2461.5	107.8	х
9 месяцев	7104.4	111.0	х
Октябрь	832.2	101.5	100.7
Ноябрь	809.7	103.5	97.5
Декабрь	878.7	93.9	109.3
IV квартал	2520.6	99.2	х
год	9625.0	107.6	х
2023			
Январь	756.8	100.4	85.9
Февраль	737.6	102.7	97.4
Январь-февраль	1494.4	101.6	х

¹⁾ Оборот ресторанов, баров, кафе, столовых при предприятиях и учреждениях, а также организаций, осуществляющих поставку продукции общественного питания.

Рынок платных услуг населению

В феврале 2023 года, по предварительным данным, населению было оказано платных услуг на 5900.2 млн. рублей.

Динамика объема платных услуг населению

	<i>В сопоставимых ценах в % к</i>	
	<i>предыдущему периоду</i>	<i>соответствующему периоду предыдущего года</i>
2022		
январь	92.0	123.7
февраль	98.2	103.9
март	102.8	99.1
I квартал	х	107.8
апрель	93.4	92.0
май	99.1	101.2
июнь	104.4	108.9
II квартал	х	100.6
I полугодие	х	104.1
июль	86.9	107.5
август	104.7	106.3
сентябрь	100.7	102.6
III квартал	х	105.3
9 месяцев	х	104.5
октябрь	109.5	110.7
ноябрь	100.1	105.3
декабрь	104.9	99.9
IV квартал	х	102.9
год	х	104.6
2023		
январь ¹⁾	95.8	96.6
февраль	105.8	108.0
январь - февраль	х	102.1

¹⁾ Данные изменены за счет уточнения респондентами ранее представленных данных.

В феврале 2023 года в структуре платных услуг населению преобладали коммунальные, телекоммуникационные, медицинские услуги. На их долю в целом приходилось 59.9% в общем объеме платных услуг населению.

ТОМСКАЯ ОБЛАСТЬ

Объем платных услуг населению по видам услуг

	Февраль 2023				Январь-февраль 2023 в % к январю-февралю 2022
	млн рублей	в % к			
		январю 2023	февралю 2022	итогу	
Платные услуги	5900.2	105.8	108.0	100.0	102.1
в том числе:					
бытовые	504.4	98.5	91.4	8.5	93.2
транспортные	300.8	99.0	108.8	5.1	в 1.5 р.
почтовой связи, курьерские услуги	34.2	108.3	118.2	0.6	120.8
телекоммуникационные	800.0	98.8	100.2	13.6	99.0
жилищные	512.0	99.6	111.8	8.7	112.0
коммунальные	1959.4	104.5	102.6	33.2	103.6
учреждений культуры	95.6	111.4	в 2.1 р.	1.6	в 1.8 р.
услуги туристических агентств, туроператоров и прочие услуги по бронированию и сопутствующие им услуги	54.3	85.5	в 1.5 р.	0.9	в 2.4 р.
услуги гостиниц и аналогичных услуги по предоставлению временного жилья	73.9	в 1.6 р.	в 3.0 р.	1.3	в 1.9 р.
физической культуры и спорта	44.9	106.2	113.3	0.8	110.8
медицинские	770.7	105.6	в 1.3 р.	13.1	80.5
услуги специализированных коллективных средств размещения	29.0	102.1	в 1.3 р.	0.5	в 1.3 р.
ветеринарные	16.6	105.5	94.0	0.3	91.4
юридические	28.1	99.8	50.1	0.5	50.1
системы образования	462.3	в 1.4 р.	102.5	7.8	102.6
услуги, предоставляемые гражданам пожилого возраста и инвалидам	31.7	в 5.0 р.	104.3	0.5	63.3
прочие платные услуги	182.5	114.5	в 1.5 р.	3.1	в 1.4 р.

В структуре объема бытовых услуг лидировали три вида услуг: техническое обслуживание и ремонт транспортных средств, машин и оборудования, ремонт и строительство жилья и других построек, ремонт и техническое обслуживание бытовой радиоэлектронной аппаратуры, бытовых машин и приборов, ремонт и изготовление металлоизделий, занимая суммарно 60.8% в общем объеме бытовых услуг.

Объем бытовых услуг населению по видам услуг

	Февраль 2023			Январь-февраль 2023 в % к январю-февралю 2022	
	млн рублей	в % к			
		январю 2023	февралю 2022		итогу
Бытовые услуги	504.4	98.5	91.4	100.0	93.2
в том числе: ремонт, окраска и пошив обуви	5.8	114.4	109.0	1.1	107.5
ремонт и пошив швейных, меховых и кожаных изделий, головных уборов и изделий текстильной галантереи, ремонт, пошив и вязание трикотажных изделий	16.9	в 1.5 р.	в 3.7 р.	3.4	в 3.5 р.
ремонт и техническое обслуживание бытовой радиоэлектронной аппаратуры, бытовых машин и приборов, ремонт и изготовление металлоизделий	45.9	94.1	114.6	9.1	114.2
техобслуживание и ремонт транспортных средств, машин и оборудования	112.4	104.5	74.1	22.3	75.0
изготовление и ремонт мебели	34.7	в 1.3 р.	89.2	6.9	88.9
химическая чистка и крашение, услуги прачечных	11.2	87.0	102.4	2.2	116.2
ремонт и строительство жилья и других построек	148.2	94.6	83.8	29.4	85.9
услуги фотоателье	5.6	102.8	117.3	1.1	116.5
услуги бань и душевых	33.4	74.7	в 1.8 р.	6.6	в 2.2 р.
услуги парикмахерских	36.0	110.6	в 1.6 р.	7.1	в 1.7 р.
услуги предприятий по прокату	8.8	59.7	123.8	1.8	100.8
ритуальные услуги	33.6	94.9	58.1	6.7	56.8
прочие виды бытовых услуг	11.8	115.8	63.8	2.3	71.8

ТОМСКАЯ ОБЛАСТЬ

Оптовая торговля

В феврале 2023 года **оборот оптовой торговли** (с учетом индивидуальных предпринимателей, осуществляющих деятельность в оптовой торговле), уменьшился по сравнению с февралем 2022 года на 15.8% и составил 30893.2 млн. рублей.

Динамика оборота оптовой торговли

	Оборот оптовой торговли			В том числе оборот оптовой торговли организаций оптовой торговли		
	млн. рублей	в % к		млн. рублей	в % к	
		к соответствующему периоду прошлого года	к предыдущему периоду		к соответствующему периоду прошлого года	к предыдущему периоду
2022						
январь	33395.9	164.5	81.4	26341.0	147.6	78.4
февраль	34959.9	145.6	103.3	25265.2	118.1	94.7
март	42973.4	140.1	119.6	29898.6	110.7	115.1
1 квартал	111329.2	149.0	х	81504.8	123.5	х
апрель	47914.7	159.7	110.3	38918.7	145.4	128.8
май	45456.9	155.7	94.3	37449.9	142.5	95.6
июнь	48553.3	145.8	108.0	40800.3	138.3	110.2
1 полугодие	253254.1	151.4	х	198673.7	133.7	х
июль	42381.2	121.6	87.4	32754.6	107.5	80.4
август	43298.4	113.6	101.7	32070.6	94.0	97.5
сентябрь	39524.4	102.9	91.8	29729.8	91.6	93.3
9 месяцев	378458.1	135.7	х	293228.7	119.2	х
октябрь	30745.2	85.7	77.9	26212.3	85.4	88.3
ноябрь	34771.6	88.7	113.1	23902.2	71.0	91.2
декабрь	42024.2	98.6	121.7	23466.5	67.3	98.8
январь-декабрь	485999.1	122.2	х	366809.7	106.0	х
2023						
январь	24360.3	70.1	57.8	18309.0	66.8	77.8
февраль	30893.2	84.2	125.7	21370.8	80.6	115.7
январь-февраль	55253.5	75.5	х	39679.8	71.8	х

В феврале 2023 года оборот оптовой торговли (включая индивидуальных предпринимателей, осуществляющих деятельность в оптовой торговле) на 69.2% формировался организациями оптовой торговли, оборот которых составил 21370.8 млн. рублей и уменьшился на 19.4% относительно соответствующего месяца прошлого года.

На долю малых организаций (включая микропредприятия) приходилось 33.6% оборота оптовой торговли.

ДЕМОГРАФИЯ ОРГАНИЗАЦИЙ¹⁾

В феврале 2023 года зарегистрировано 85 организаций (в феврале 2022 года - 77), количество официально ликвидированных организаций составило 149 (в феврале 2022 года - 89 организаций).

Демография организаций по видам экономической деятельности в феврале 2023 года

	Количество зарегистрированных организаций				Количество официально ликвидированных организаций			
	всего		на 1000 организаций ¹⁾		всего		на 1000 организаций ²⁾	
	февраль	январь-февраль	февраль	январь-февраль	февраль	январь-февраль	февраль	январь-февраль
Всего	85	138	3.7	6.0	149	180	6.5	7.8
из них:								
сельское, лесное хозяйство, охота, рыболовство и рыбоводство	2	3	4.0	5.4	3	3	6.1	5.4
добыча полезных ископаемых	-	1	-	7.7	1	1	7.7	7.7
из нее:								
добыча прочих полезных ископаемых	-	-	-	-	1	1	16.5	16.7
предоставление услуг в области добычи полезных ископаемых	-	1	-	21.5	-	-	-	-
обрабатывающие производства	7	12	3.5	6.0	15	18	7.5	9.0
из них:								
производство пищевых продуктов	1	1	3.6	3.6	4	5	14.5	18.1
производство напитков	-	-	-	-	1	1	22.5	22.5
обработка древесины и производство изделий из дерева и пробки, кроме мебели, производство изделий из соломки и материалов для плетения	2	3	6.1	9.2	1	2	3.1	6.1
деятельность полиграфическая и копирование носителей информации	-	1	-	14.5	1	1	14.4	14.5
производство химических веществ и химических продуктов	2	2	25.3	25.2	1	1	12.7	12.6

¹⁾ Исключая филиалы и другие обособленные подразделения.

ТОМСКАЯ ОБЛАСТЬ

	Количество зарегистрированных организаций				Количество официально ликвидированных организаций			
	всего		на 1000 организаций ¹⁾		всего		на 1000 организаций ²⁾	
	февраль	январь-февраль	февраль	январь-февраль	февраль	январь-февраль	февраль	январь-февраль
производство прочей неметаллической минеральной продукции	1	1	9.3	9.3	1	1	9.3	9.3
производство готовых металлических изделий, кроме машин и оборудования	-	1	-	4.7	1	1	4.7	4.7
производство электрического оборудования	-	-	-	-	1	2	10.0	19.9
производство машин и оборудования, не включенных в другие группировки	1	2	13.4	27.0	-	-	-	-
производство прочих готовых изделий	-	1	-	17.4	-	-	-	-
обеспечение электрической энергией, газом и паром; кондиционирование воздуха	-	-	-	-	-	1	-	5.6
водоснабжение; водоотведение, организация сбора и утилизации отходов, деятельность по ликвидации загрязнений	-	-	-	-	1	2	6.0	12.0
строительство	14	24	5.8	10.0	20	23	8.3	9.6
торговля оптовая и розничная; ремонт автотранспортных средств и мотоциклов	14	26	2.6	4.9	56	62	10.5	11.7
в том числе:								
торговля оптовая и розничная автотранспортными средствами и мотоциклами и их ремонт	1	3	1.9	5.7	2	4	3.8	7.5
торговля оптовая, кроме оптовой торговли автотранспортными средствами и мотоциклами	11	20	3.2	5.9	41	44	12.1	12.7

ДЕМОГРАФИЯ ОРГАНИЗАЦИЙ

	Количество зарегистрированных организаций				Количество официально ликвидированных организаций			
	всего		на 1000 организаций ¹⁾		всего		на 1000 организаций ²⁾	
	февраль	январь-февраль	февраль	январь-февраль	февраль	январь-февраль	февраль	январь-февраль
торговля розничная, кроме торговли автотранспортными средствами и мотоциклами	2	3	1.4	2.2	13	15	9.4	10.8
транспортировка и хранение	9	11	5.0	6.1	3	4	1.7	2.2
деятельность гостиниц и предприятий общественного питания	1	1	1.9	1.9	5	6	9.6	11.5
деятельность в области информации и связи	4	8	4.8	9.5	9	12	10.7	14.3
деятельность финансовая и страховая	3	4	15.7	21.0	1	1	5.2	5.2
деятельность по операциям с недвижимым имуществом	1	5	0.4	2.0	10	12	4.1	4.9
деятельность профессиональная, научная и техническая	18	25	8.4	11.7	14	19	6.6	8.9
деятельность административная и сопутствующие дополнительные услуги	3	5	4.2	6.9	1	1	1.4	1.4
государственное управление и обеспечение военной безопасности; социальное обеспечение	1	1	2.1	2.1	-	1	-	2.1
образование	-	-	-	-	3	4	3.7	4.9
деятельность в области здравоохранения и социальных услуг	3	3	4.4	4.4	1	1	1.5	1.5
деятельность в области культуры, спорта, организации досуга и развлечений	1	3	2.2	6.6	2	2	4.4	4.4
предоставление прочих видов услуг	4	6	3.1	4.7	4	7	3.1	5.4

¹⁾ Коэффициент рождаемости организаций.

²⁾ Коэффициент официальной ликвидации организаций.

ТОМСКАЯ ОБЛАСТЬ

Демография организаций по формам собственности

единиц

	Количество зарегистрированных организаций				Количество официально ликвидированных организаций			
	всего		на 1000 организаций ¹⁾		всего		на 1000 организаций ²⁾	
	февраль	январь-февраль	февраль	январь-февраль	февраль	январь-февраль	февраль	январь-февраль
Всего	85	138	3.7	6.0	149	180	6.5	7.8
в том числе по формам собственности:								
российская	84	137	3.7	6.0	146	176	6.4	7.7
в том числе:								
государственная	-	-	-	-	-	1	-	2.3
из нее:								
федеральная	-	-	-	-	-	1	-	8.0
муниципальная	1	1	0.9	0.9	2	3	1.7	2.6
частная	79	129	3.9	6.4	140	166	7.0	8.3
общественных и религиозных организаций (объединений)	4	7	4.1	7.1	3	4	3.0	4.1
смешанная российская	-	-	-	-	1	2	7.8	15.4
иностранная	1	1	4.6	4.6	2	3	9.2	13.7
совместная российская и иностранная	-	-	-	-	1	1	18.3	18.2

¹⁾ Коэффициент рождаемости организаций.

²⁾ Коэффициент официальной ликвидации организаций.

ЦЕНЫ

Потребительские цены

Изменение потребительских цен в 2023 году

на конец периода, в %

	Февраль 2023 к			Справочно февраль 2022 к	
	январю 2023	декабрю 2022	февралю 2022	январю 2022	декабрю 2021
Индекс потребительских цен	100.5	100.9	111.6	100.8	102.0
в том числе:					
продовольственные товары, включая алкогольные напитки	101.0	101.8	108.6	100.9	102.7
непродовольственные товары	99.6	99.8	110.9	100.8	101.7
услуги	100.9	101.2	116.5	100.5	101.6

Базовый индекс потребительских цен (БИПЦ), исключая изменения цен на отдельные товары, подверженные влиянию факторов, которые носят административный, а также сезонный характер, в феврале 2023 года составил 100.3%, к декабрю 2022 года – 100.3%, к февралю 2022 года – 112.8%.

Динамика цен по Томской области в потребительском секторе

на конец периода, в % к предыдущему периоду

	Индекс по- требитель- ских цен	в том числе		
		продовольствен- ные товары	непродоволь- ственные товары	платные услуги населению
2022				
январь	101.2	101.7	100.9	101.0
февраль	100.8	100.9	100.8	100.5
март	108.7	106.3	112.2	106.4
I квартал	110.9	109.1	114.1	108.4
апрель	102.2	103.9	100.7	102.1
май	99.5	99.5	99.5	99.4
июнь	99.5	99.5	99.2	100.1
II квартал	101.2	102.9	99.5	101.6
июль	100.0	98.7	99.6	102.4
август	99.3	98.9	100.0	98.7
сентябрь	99.9	99.7	100.2	99.7
III квартал	99.1	97.3	99.8	100.7
октябрь	100.5	100.6	100.3	100.8
ноябрь	100.1	99.6	99.9	101.1
декабрь	100.8	100.1	99.7	103.4
декабрь 2022 в % к декабрю 2021	112.7	109.5	113.0	116.9
2023				
январь	100.5	100.8	100.2	100.3
февраль	100.5	101.0	99.6	100.9

ТОМСКАЯ ОБЛАСТЬ

Максимальное и минимальное изменение цен в феврале 2023 года
на отдельные группы продовольственных товаров по Томской области

в % к предыдущему месяцу

Наименование группы	Индекс цен в среднем по группе	Максимальное и минимальное изменение цен внутри группы	
		товары	индекс цен
Мясо и птица	99.5	Говядина (кроме бескостного мяса)	101.2
		Окорочка куриные	97.3
Полуфабрикаты мясные	103.7	Пельмени, манты, равиоли	106.9
		Фарш мясной	100.6
Колбасные изделия и продукты из мяса и птицы	100.1	Колбаса сырокопченая	113.0
		Сосиски, сардельки	92.9
Консервы мясные	100.5	Консервы мясные для детского питания	101.8
		Консервы мясные	100.3
Рыбодукты	100.9	Рыба живая и охлажденная	107.3
		Икра лососевых рыб, отечественная	96.9
Масло и жиры	98.9	Маргарин	100.5
		Масло сливочное	98.0
Молоко и молочная продукция	101.9	Сметана	106.7
		Сырки творожные, глазированные шо- коладом	96.3
Сыр	100.5	Сыры плавленые	104.0
		Сыры твердые, полутвердые и мягкие	99.9
Консервы овощные	99.6	Консервы томатные	100.8
		Консервы овощные для детского пита- ния	98.0
Консервы фруктово- ягодные	95.1	Консервы фруктово-ягодные для дет- ского питания	99.0
		Соки фруктовые	94.4
Кондитерские изделия	100.3	Карамель	105.7
		Шоколад	94.7
Варенье, джем, повидло, мед	96.0	Варенье, джем, повидло	98.6
		Мёд пчелиный натуральный	94.5
Чай, кофе, какао	103.1	Кофе натуральный растворимый	105.4
		Какао	97.9
Соль, соус, специи, концентраты	100.7	Сухие приправы, специи	105.0
		Сухие супы в пакетах	99.6
Хлеб и хлебобулочные изделия	99.9	Хлеб из ржаной муки и из смеси муки ржаной и пшеничной	100.5
		Хлопья из злаков (сухие завтраки)	98.6
Крупа и бобовые	97.8	Крупа манная	102.3
		Крупа гречневая-ядрица	91.1
Макаронные изделия	101.6	Вермишель	104.8
		Макаронные изделия из пшеничной муки высшего сорта	100.3
Флодоовощная продукция, включая картофель	104.6	Лук репчатый	133.7
		Лимоны	93.6
Алкогольные напитки	101.0	Вино виноградное столовое	104.7
		Вино виноградное крепленое	98.4
Напитки без алкогольные	97.6	Вода минеральная и питьевая	101.5
		Напитки газированные	95.8

Наименование группы	Индекс цен в среднем по группе	Максимальное и минимальное изменение цен внутри группы	
		товары	индекс цен
Общественное питание	100.0	Обед в ресторане	100.3
		Ужин в ресторане	100.0

В феврале снижение цен отмечалось на крупу гречневую-ядрицу – на 8.9%, сосиски, сардельки – на 7.1%, лимоны – на 6.4%, соки фруктовые – на 5.6%, мёд пчелиный натуральный – на 5.5%, шоколад – на 5.3%, напитки газированные – на 4.2%, сырки творожные, глазированные шоколадом – на 3.7%, колбасу вареную – на 3.3%, икру лососевых рыб, отечественную – на 3.1%, молоко сгущенное с сахаром – на 3.0%, сливки питьевые – на 2.9%, окорочка куриные – на 2.7%, молоко питьевое цельное стерилизованное 2,5-3,2% жирности – на 2.5%, мясо индейки – на 2.4%, какао – на 2.1%, масло сливочное, консервы рыбные в томатном соусе и консервы овощные для детского питания – на 2.0%, вино виноградное крепленое – на 1.6%, ягоды замороженные и творожок детский – на 1.5%, варенье, джем, повидло и хлопья из злаков (сухие завтраки) – на 1.4%, яблоки – на 1.1%, сахар-песок и консервы фруктово-ягодные для детского питания – на 1.0%, конфеты шоколадные натуральные и с добавками, пшено и баранину (кроме бескостного мяса) – на 0.9%, пиво, рыбу соленую, маринованную, копченую, сухофрукты, соленые и копченые деликатесные продукты из рыбы и курицы охлажденные и мороженые – на 0.8%, сельдь соленую – на 0.7%, овощи натуральные консервированные, маринованные – на 0.6%, чай зеленый и кексы, рулеты – на 0.5%, сухие супы в пакетах – на 0.4%, свинину (кроме бескостного мяса) – на 0.3%, водку, рыбу мороженую разделанную (кроме лососевых пород) и булочные изделия сдобные из муки высшего сорта штучные – на 0.2%, свинину бескостную, зефир, пастилу, сыры твердые, полутвердые и мягкие и орехи – на 0.1%.

Стоимость условного (минимального) набора продуктов питания в феврале 2023 года в Томской области составила 5523.26 рубля в расчете на месяц и по сравнению с январем 2023 года увеличилась на 1.7%, к декабрю 2022 года возросла на 2.5%.

В среднем по России стоимость условного (минимального) набора продуктов питания в феврале 2023 года составила 5656.61 рубля в расчете на месяц и по сравнению с декабрем 2022 года увеличилась на 2.4%, к январю 2023 года составила 101.0%.

Максимальное и минимальное изменение цен в феврале 2023 года на отдельные группы непродовольственных товаров по Томской области

в % к предыдущему месяцу

Наименование группы	Индекс цен в среднем по группе	Максимальное и минимальное изменение цен внутри группы	
		товары	индекс цен
Ткани	100.3	Ткани шерстяные	100.8
		Ткани шелковые	100.0
Полотенца	96.9	Полотенце личное	101.5
		Полотенце кухонное	84.4

ТОМСКАЯ ОБЛАСТЬ

Наименование группы	Индекс цен в среднем по группе	Максимальное и минимальное изменение цен внутри группы	
		товары	индекс цен
Одежда	100.1	Пальто женское демисезонное из шерстяных или полушерстяных тканей	102.8
		Куртка мужская из натуральной кожи	96.9
Белье постельное	96.9	Комплект постельного белья полутораспальный из хлопчатобумажной ткани	97.4
		Подушка	95.9
Трикотажные изделия	100.2	Бельевой трикотаж	100.5
		Верхний трикотаж	100.1
Чулочно-носочные изделия	98.4	Носки, гольфы женские	102.0
		Колготки женские эластичные	93.7
Обувь кожаная, текстильная и комбинированная	99.2	Обувь кроссовая и спортивная для взрослых	100.4
		Обувь мужская	98.4
Моющие и чистящие средства	99.9	Жидкие чистящие и моющие средства	101.3
		Дезинфицирующее средство для поверхностей	96.0
Парфюмерно-косметические товары	99.6	Пена для бритья	108.8
		Дезодорант	95.2
Галантерея	100.9	Щетка зубная	103.9
		Коляска для новорожденного	99.2
Мебель	99.6	Матрас детский	103.6
		Стул с мягким сиденьем	94.2
Металлическая посуда и металлические предметы домашнего обихода	100.1	Сковорода	100.3
		Чайник	100.0
Фарфоро-фаянсовая посуда	100.3	Тарелка обеденная	100.4
		Кружка, чашка чайная с блюдцем	100.0
Электротовары и другие бытовые приборы	99.9	Электроутюг	105.8
		Миксер, блендер	96.6
Инструменты и оборудование	101.3	Дрель электрическая	102.2
		Триммер	99.9
Бумажно-беловые товары	100.5	Подгузники детские бумажные	104.7
		Тетрадь школьная	98.2
Школьно-письменные принадлежности и канцелярские товары	102.0	Карандаш чернографитный	102.6
		Набор фломастеров	100.0
Печатные издания	100.1	Газета в розницу	100.2
		Книга художественная	100.0
Велосипеды и мотоциклы	101.0	Мотоцикл без коляски, скутер	101.4
		Велосипед для дошкольников	100.5
Телерадиотовары	96.6	Флэш-накопитель USB	98.5
		Телевизор	96.4
Персональные компьютеры	98.7	Компьютер персональный переносной (ноутбук)	100.4
		Моноблок	95.7

Наименование группы	Индекс цен в среднем по группе	Максимальное и минимальное изменение цен внутри группы	
		товары	индекс цен
Средства связи	87.7	Телефонный аппарат стационарный Смартфон	100.8 84.0
Игрушки	102.3	Игрушки мягкие Игрушки пластмассовые для детей ясельного возраста	105.0 101.4
Товары для физической культуры, спорта и туризма	100.1	Коньки Мяч футбольный	100.2 100.0
Строительные материалы	100.2	Металлочерепица Обои виниловые	104.8 98.6
Легковые автомобили	99.3	Легковой автомобиль отечественный новый Кресло детское автомобильное	100.0 98.8
Медицинские товары	99.2	Эуфиллин Аскорбиновая кислота	106.5 92.3
Садоводство	111.2	Свежесрезанные цветы Лопата садовая	112.9 100.0

Изменение цен на рынке автомобильного бензина в 2023 году составило:

в %

	Февраль 2023 к		
	январю 2023	декабрю 2022	февралю 2022
Бензин автомобильный	100.0	100.0	99.6
марки АИ-92	100.0	100.0	99.0
марки АИ-95	100.0	100.0	99.1
марки АИ-98 и выше	100.0	100.0	102.9

**Изменение цен на бензин на потребительском рынке
(в % к декабрю 2021 года)**

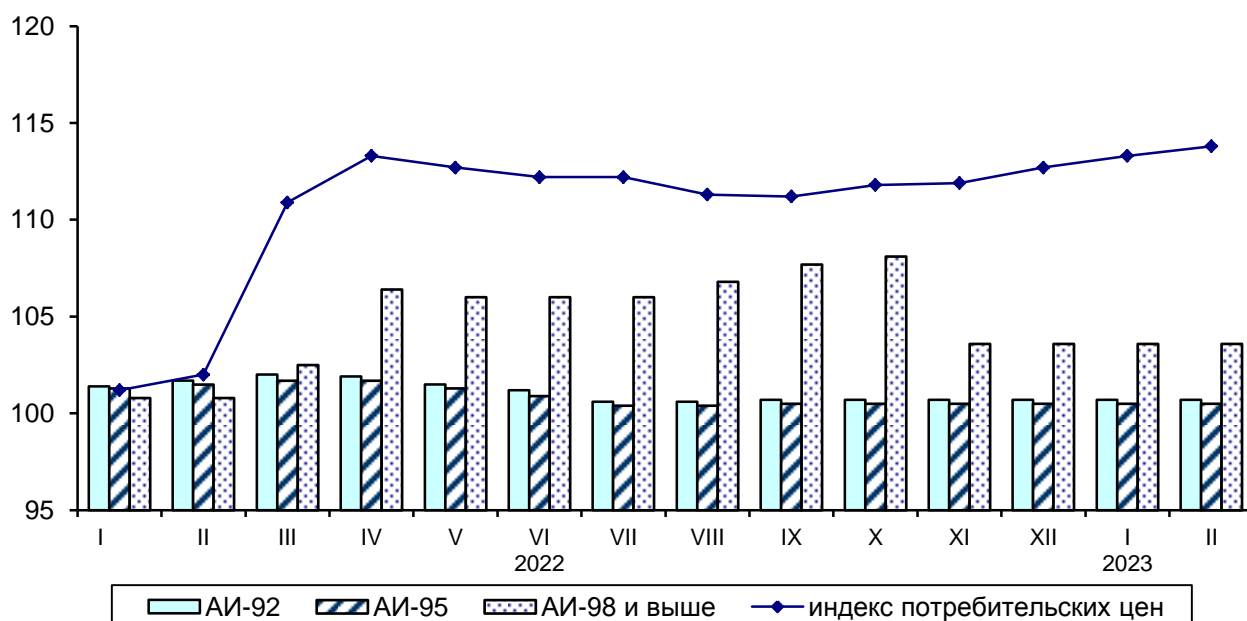

ТОМСКАЯ ОБЛАСТЬ

Максимальное и минимальное изменение цен и тарифов в феврале 2023 года на отдельные виды платных услуг по Томской области

в % к предыдущему месяцу

Наименование группы	Индекс цен и тарифов в среднем по группе	Максимальное и минимальное изменение цен внутри группы	
		услуги	индекс цен
Бытовые услуги	100.9	Услуги бань и душевых Ремонт жилищ	106.9 99.1
Услуги пассажирского транспорта	105.6	Городской автомобильный транспорт Поезда дальнего следования	110.9 87.2
Жилищные и коммунальные услуги	100.2	Жилищные услуги Коммунальные услуги	100.7 100.0
Услуги организаций культуры	103.9	Театры Кинотеатры	108.0 100.0
Экскурсионные услуги	105.4	Поездка на отдых на Черноморское побережье России и в Крым Экскурсия автобусная	113.0 100.0
Медицинские услуги	100.1	Диагностика на магнитно-резонансном или компьютерном томографе Пребывание пациента в круглосуточном стационаре	106.3 100.0
Ветеринарные услуги	103.5	Клинический осмотр животного Прививка животного	105.6 101.3
Услуги банков	99.8	Комиссия банка за перевод средств с карты на карту клиенту другого банка на территории России Плата за пользование потребительским кредитом (процентная ставка в стоимостном выражении)	100.0 99.8
Услуги страхования	100.6	Годовая стоимость полиса добровольного страхования легкового автомобиля от стандартных рисков (КАСКО) Годовая стоимость полиса обязательного страхования гражданской ответственности владельцев транспортных средств (ОСАГО)	102.1 100.0
Услуги физической культуры и спорта	101.7	Клубная карта в фитнес-клуб Занятия в плавательных бассейнах	102.8 100.9
Услуги в сфере туризма	101.8	Услуги в сфере зарубежного туризма Услуги в сфере внутреннего туризма	107.5 101.3

Цены и тарифы на жилищно-коммунальные услуги в феврале 2023 года в Томской области сложились следующим образом:

	В рублях	В % к предыдущему месяцу	В % к соответствующему месяцу предыдущего года
Содержание и ремонт жилья в государственном и муниципальном жилищных фондах, м ² общей площади	20.19	100.9	108.7

ЦЕНЫ

	<i>В рублях</i>	<i>В % к предыду- щему месяцу</i>	<i>В % к соответ- ствующему месяцу предыдущего года</i>
Содержание, ремонт жилья для граждан-собственников жилья в результате приватизации, граждан-собственников жилых помещений по иным основаниям, м ² общей площади	20.19	101.0	108.9
Наем жилых помещений в государственном и муниципальном жилищных фондах, м ² общей площади	11.23	108.0	116.2
Услуги по организации и выполнению работ по эксплуатации домов ЖК, ЖСК, ТСЖ, м ² общей площади	20.36	102.2	113.2
Взносы на капитальный ремонт, м ² общей площади	9.18	100.0	113.8
Водоснабжение холодное, м ³	59.01	100.0	118.7
Водоотведение, м ³	45.44	100.0	115.2
Обращение с твердыми коммунальными отходами, с человека	78.10	100.0	110.2
Отопление, Гкал	2445.53	100.0	113.3
Водоснабжение горячее, м ³	199.56	100.0	113.1
Электроэнергия в квартирах без электроплит за минимальный объем потребления, 100 кВт.ч	439.00	100.0	114.0
Электроэнергия в квартирах с электроплитами за минимальный объем потребления, 100 кВт.ч	316.00	100.0	115.8
Газ сетевой, месяц с человека	80.99	100.0	111.7
Газ сетевой, м ³	6.23	100.0	111.7
Газ сжиженный, месяц с человека	324.45	100.0	111.8
Газ сжиженный, м ³	104.86	100.0	111.8

Изменение потребительских цен за февраль 2023 года по регионам Сибирского федерального округа характеризуется следующими данными:

в % к предыдущему месяцу

	Свод- ный индекс	Все това- ры	в том числе		Платные услуги	Сводный индекс за февраль 2023 в % к декаб- рю 2022
			продоволь- ственные товары, вкл. алкогольные напитки	непродоль- воль- ственные то- вары		
Республика Алтай	100.2	100.4	100.7	100.2	99.5	100.9
Республика Тыва	100.5	100.3	100.9	99.9	101.1	101.4
Республика Хакасия	100.0	99.9	100.2	99.6	100.4	101.0
Алтайский край	100.2	100.0	100.3	99.8	100.8	101.3
Красноярский край	100.6	100.3	100.6	100.1	101.2	100.9
Иркутская область	100.4	100.2	100.4	99.9	101.1	101.0
Кемеровская область - Кузбасс	100.7	100.6	101.3	100.1	100.7	101.4

ТОМСКАЯ ОБЛАСТЬ

	Сводный индекс	Все товары	в том числе		Платные услуги	Сводный индекс за февраль 2023 в % к декабрю 2022
			продовольственные товары, вкл. алкогольные напитки	непродовольственные товары		
Новосибирская область	100.3	100.1	100.4	99.9	100.7	101.4
Омская область	100.0	99.8	99.6	100.0	100.5	101.1
Томская область	100.5	100.3	101.0	99.6	100.9	100.9

В среднем по России индекс цен на товары и услуги на потребительском рынке в феврале 2023 года по отношению к январю 2023 года составил 100.5%, в том числе на продовольственные товары – 100.8%, на непродовольственные товары – 99.9%, на услуги – 100.7%.

Сводные индексы потребительских цен по регионам Сибирского федерального округа февраль 2023 года в % к декабрю 2022 года

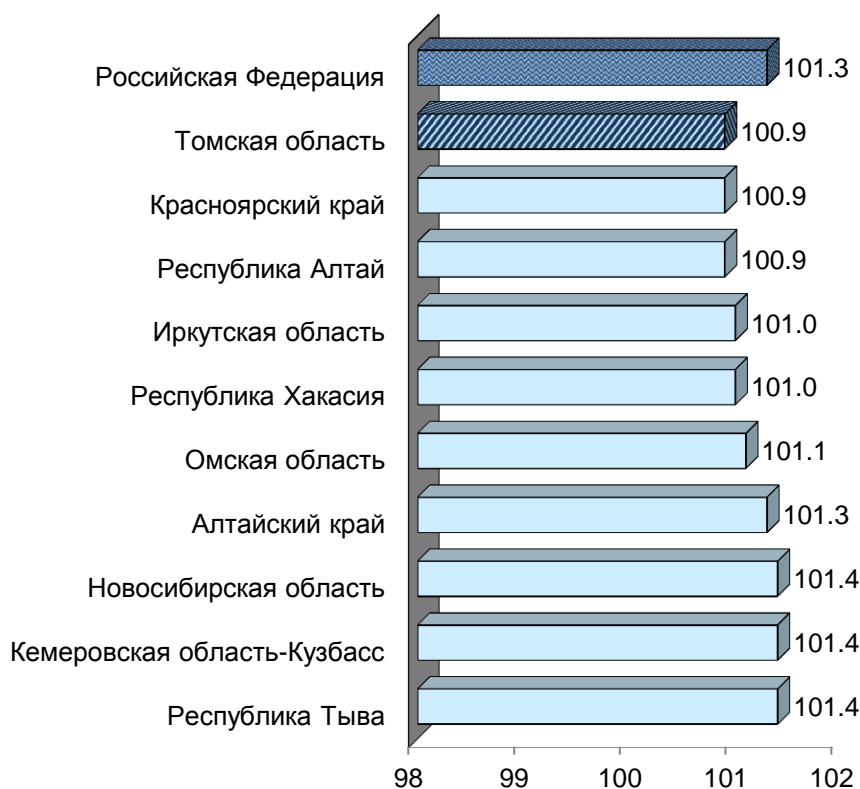

Стоимость фиксированного набора потребительских товаров и услуг для межрегиональных сопоставлений покупательной способности населения в расчете на месяц в среднем по Томской области в конце февраля 2023 г. составила 19756.51 рубля и за месяц повысилась на 1.2%.

Стоимость фиксированного набора потребительских товаров и услуг для проведения межрегиональных сопоставлений по регионам Сибирского федерального округа и в среднем по России на конец февраля 2023 года

	Стоимость набора, рублей в расчете на месяц	Изменение стоимости набора, в % к	
		январю 2023	декабрю 2022
Российская Федерация	20545.26	100.4	101.3
Сибирский Федеральный округ	19390.76	100.5	101.0
Республика Алтай	21119.56	100.6	100.9
Республика Тыва	18418.04	101.0	101.3
Республика Хакасия	20043.62	100.0	100.6
Алтайский край	20040.74	100.4	101.4
Красноярский край	20923.37	100.7	100.8
Иркутская область	19138.92	100.1	100.6
Кемеровская область - Кузбасс	18319.08	100.7	102.5
Новосибирская область	20276.02	100.8	101.2
Омская область	18122.63	100.0	101.0
Томская область	19756.51	101.2	101.3

Изменение стоимости фиксированного набора потребительских товаров и услуг по регионам Сибирского федерального округа февраль 2023 года в % к декабрю 2022 года

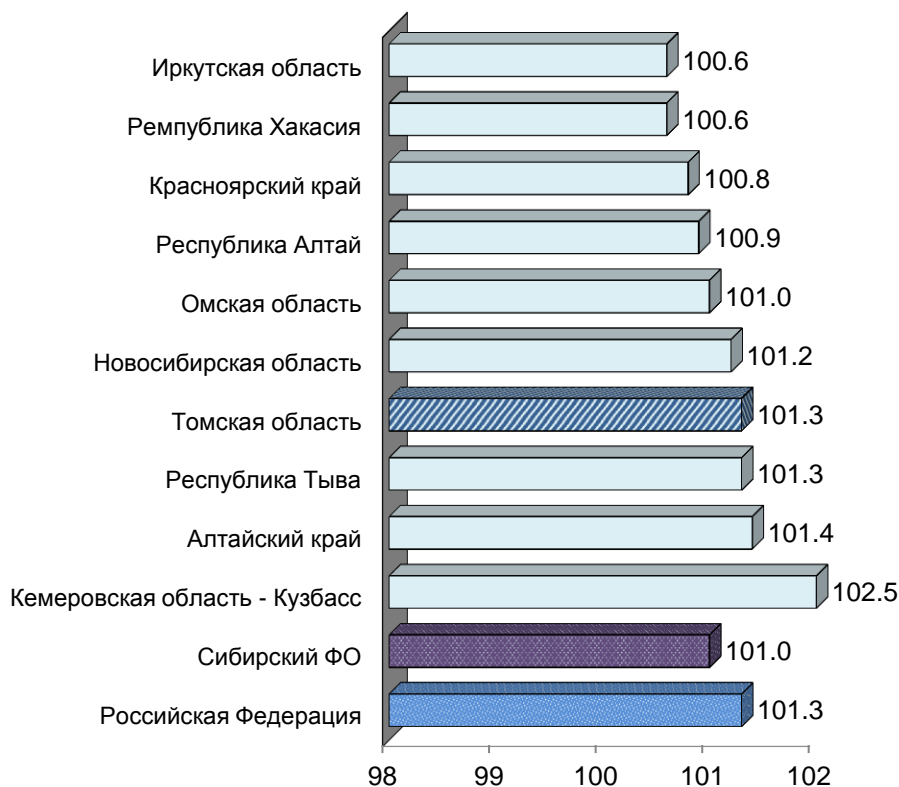

ТОМСКАЯ ОБЛАСТЬ

Цены производителей

на конец периода, в %

	Февраль 2023 к			Справочно февраль 2022 к	
	январю 2023	декабрю 2022	февралю 2022	январю 2022	декабрю 2021
Индекс цен производителей промышленных товаров ¹⁾	89.8	98.4	74.8	124.6	117.3
Сводный индекс цен на продукцию (затраты, услуги) инвестиционного назначения	101.3	101.5	115.3	100.5	101.9
Индекс тарифов на грузовые перевозки	100.9	126.7	195.8	100.0	84.3
Индекс цен производителей сельскохозяйственной продукции	101.3	103.9	99.2	99.7	96.8

¹⁾ На товары, предназначенные для реализации на внутреннем рынке, по видам деятельности «Добыча полезных ископаемых», «Обрабатывающие производства», «Обеспечение электрической энергией, газом и паром; кондиционирование воздуха», «Водоснабжение; водоотведение, организация сбора и утилизации отходов, деятельность по ликвидации загрязнений».

В феврале 2023 года индекс цен производителей промышленных товаров¹⁾ по Томской области по предварительным данным составил 89.8%, в том числе индекс добычи полезных ископаемых – 73.6%, производителей продукции обрабатывающих производств – 101.8%, обеспечение электрической энергией, газом и паром; кондиционирование воздуха – 100.3%, водоснабжение; водоотведение, организация сбора и утилизации отходов, деятельность по ликвидации загрязнений – 100.0%.

Изменение цен производителей промышленных товаров

на конец периода, в %

	Всего		в том числе по видам экономической деятельности							
	к предыдущему периоду	к декабрю предыдущего года	добыча полезных ископаемых		обрабатывающие производства		обеспечение электрической энергией, газом и паром; кондиционирование воздуха		водоснабжение; водоотведение, организация сбора и утилизации отходов, деятельность по ликвидации загрязнений	
			к предыдущему периоду	к декабрю предыдущего года	к предыдущему периоду	к декабрю предыдущего года	к предыдущему периоду	к декабрю предыдущего года	к предыдущему периоду	к декабрю предыдущего года
2022										
январь	94.1	94.1	88.0	88.0	98.0	98.0	100.1	100.1	100.0	100.0
февраль	124.6	117.2	155.2	136.6	106.7	104.5	99.8	99.8	100.0	100.0
март	127.4	149.4	150.6	205.7	107.1	111.9	101.9	101.7	100.0	100.0

¹⁾ На товары, предназначенные для реализации на внутреннем рынке, по видам деятельности «Добыча полезных ископаемых», «Обрабатывающие производства», «Обеспечение электрической энергией, газом и паром; кондиционирование воздуха», «Водоснабжение; водоотведение, организация сбора и утилизации отходов, деятельность по ликвидации загрязнений».

ЦЕНЫ

	Всего		в том числе по видам экономической деятельности							
	к предыдущему периоду	к декабрю предыдущего года	добыча полезных ископаемых		обрабатывающие производства		обеспечение электрической энергией, газом и паром; кондиционирование воздуха		водоснабжение, водоотведение, организация сбора и утилизации отходов, деятельность по ликвидации загрязнений	
			к предыдущему периоду	к декабрю предыдущего года	к предыдущему периоду	к декабрю предыдущего года	к предыдущему периоду	к декабрю предыдущего года	к предыдущему периоду	к декабрю предыдущего года
апрель	83.4	124.6	66.9	137.6	105.8	118.4	99.0	100.7	100.0	100.0
май	83.0	103.4	75.2	103.5	87.8	103.9	99.8	100.5	100.0	100.0
июнь	95.9	99.1	93.3	96.6	97.3	101.1	99.4	99.9	100.0	100.0
июль	99.4	98.6	98.3	94.9	99.4	100.5	104.1	104.0	106.8	106.8
август	91.3	90.0	80.0	75.9	98.2	98.6	101.8	105.8	100.0	106.8
сентябрь	109.9	98.9	133.0	101.0	97.3	96.0	99.9	105.7	100.0	106.8
октябрь	96.2	95.2	93.9	94.8	97.4	93.5	100.7	106.4	100.0	106.8
ноябрь	99.8	95.0	98.2	93.2	101.2	94.6	99.3	105.6	100.0	106.8
декабрь	93.1	88.5	83.7	78.0	98.3	93.0	103.6	109.4	110.0	117.5
2023										
январь	109.6	109.6	129.5	129.5	97.7	97.7	103.1	103.1	100.0	100.0
февраль	89.8	98.4	73.6	95.4	101.8	99.3	100.3	103.5	100.0	100.0

Индексы цен производителей по отдельным видам экономической деятельности

на конец периода, в %

	Добыча полезных ископаемых			
	добыча нефти и природного газа		добыча прочих полезных ископаемых	
	к предыдущему периоду	к декабрю предыдущего года	к предыдущему периоду	к декабрю предыдущего года
2022				
январь	86.3	86.3	100.5	100.5
февраль	163.8	141.5	100.0	100.5
март	155.4	219.8	100.0	100.5
апрель	64.9	142.5	103.3	103.9
май	72.9	103.9	100.2	104.0
июнь	92.9	96.1	80.7	83.9
июль	98.1	94.3	100.0	83.9
август	77.1	72.7	100.0	83.9
сентябрь	139.1	101.1	100.0	83.9
октябрь	93.0	94.0	100.0	83.9
ноябрь	98.1	92.2	100.0	83.9
декабрь	81.3	74.9	100.0	83.9
2023				
январь	133.4	133.4	99.4	99.4
февраль	71.2	95.0	100.0	99.4

ТОМСКАЯ ОБЛАСТЬ

	Обрабатывающие производства							
	<i>производство пищевых продуктов</i>		<i>обработка древесины и производство изделий из дерева и пробки, кроме мебели, производство изделий из соломы и материалов для плетения</i>		<i>производство химических веществ и химических продуктов</i>		<i>производство электрического оборудования</i>	
	<i>к предыдущему периоду</i>	<i>к декабрю предыдущего года</i>	<i>к предыдущему периоду</i>	<i>к декабрю предыдущего года</i>	<i>к предыдущему периоду</i>	<i>к декабрю предыдущего года</i>	<i>к предыдущему периоду</i>	<i>к декабрю предыдущего года</i>
2022								
январь	99.5	99.5	101.0	101.0	104.9	104.9	97.8	97.8
февраль	97.6	97.0	100.1	101.2	100.0	104.9	106.2	103.9
март	101.6	98.6	99.0	100.2	100.0	104.9	113.6	117.9
апрель	102.7	101.3	99.9	100.1	100.0	104.9	102.6	121.1
май	102.8	104.2	101.1	101.1	100.0	104.9	96.0	116.3
июнь	100.4	104.7	99.5	100.6	100.0	104.9	87.2	101.3
июль	98.8	103.4	95.0	95.5	102.9	107.9	92.4	93.6
август	102.1	105.5	93.1	89.0	100.0	107.9	95.1	89.0
сентябрь	99.2	104.6	97.8	87.0	100.0	107.9	92.4	82.3
октябрь	98.5	103.1	98.3	85.5	100.0	107.9	97.7	80.3
ноябрь	100.4	103.5	99.9	85.4	100.0	107.9	100.8	91.0
декабрь	100.0	103.4	98.0	83.7	100.0	107.9	96.6	78.2
2023								
январь	98.8	98.8	98.7	98.7	102.8	102.8	108.2	108.2
февраль	99.2	98.0	100.0	98.7	100.0	102.8	104.3	112.9

	Обеспечение электрической энергией, газом и паром; кондиционирование воздуха			
	<i>производство, передача и распределение электроэнергии</i>		<i>производство, передача и распределение пара и горячей воды; кондиционирование воздуха</i>	
	<i>к предыдущему периоду</i>	<i>к декабрю предыдущего года</i>	<i>к предыдущему периоду</i>	<i>к декабрю предыдущего года</i>
2022				
январь	98.9	98.9	101.0	101.0
февраль	99.6	98.5	100.0	101.0
март	104.1	102.5	100.0	101.0
апрель	97.8	100.2	100.0	101.0
май	99.6	99.9	100.0	101.0
июнь	98.7	98.6	100.0	101.0
июль	102.5	101.1	105.5	106.6
август	103.8	104.9	100.0	106.6
сентябрь	99.8	104.7	100.0	106.6

ЦЕНЫ

	<i>Обеспечение электрической энергией, газом и паром; кондиционирование воздуха</i>			
	<i>производство, передача и распределение электроэнергии</i>		<i>производство, передача и распределение пара и горячей воды; кондиционирование воздуха</i>	
	<i>к предыдущему периоду</i>	<i>к декабрю предыдущего года</i>	<i>к предыдущему периоду</i>	<i>к декабрю предыдущего года</i>
октябрь	101.4	106.2	100.0	106.6
ноябрь	98.4	104.5	100.0	106.6
декабрь	101.3	105.8	105.5	112.5
2023				
январь	104.9	104.9	101.5	101.5
февраль	100.7	105.6	100.0	101.5

	<i>Водоснабжение; водоотведение, организация сбора и утилизации отходов, деятельность по ликвидации загрязнений</i>			
	<i>забор, очистка и распределение воды</i>		<i>сбор и обработка сточных вод</i>	
	<i>к предыдущему периоду</i>	<i>к декабрю предыдущего года</i>	<i>к предыдущему периоду</i>	<i>к декабрю предыдущего года</i>
2022				
январь	100.0	100.0	100.0	100.0
февраль	100.0	100.0	100.1	100.1
март	100.0	100.0	100.0	100.1
апрель	100.0	100.0	100.0	100.1
май	100.0	100.0	100.0	100.1
июнь	100.0	100.0	100.0	100.1
июль	107.7	107.7	105.6	105.6
август	100.0	107.7	100.0	105.6
сентябрь	100.0	107.7	100.0	105.6
октябрь	100.0	107.7	100.0	105.6
ноябрь	100.0	107.7	100.0	105.6
декабрь	110.2	118.6	109.9	116.0
2023				
январь	100.0	100.0	100.0	100.0
февраль	100.0	100.0	100.0	100.0

Сводный индекс цен на продукцию (затраты, услуги) инвестиционного назначения по предварительным данным в феврале 2023 года по Томской области составил 101.3%.

ТОМСКАЯ ОБЛАСТЬ

Изменение цен по элементам технологической структуры в строительстве

на конец периода, в % к предыдущему периоду

	Сводный индекс цен на продукцию (затраты, услуги) инвестиционного назначения	в том числе		
		индекс цен производителей на строительную продукцию	индекс цен приобретения машин и оборудования инвестиционного назначения	индекс цен на прочую продукцию (затраты, услуги) инвестиционного назначения
2022				
январь	101.4	100.3	102.2	102.6
февраль	100.5	100.2	101.4	99.7
март	109.6	109.7	113.6	102.0
I квартал	111.7	110.3	117.7	104.3
апрель	100.9	100.6	102.4	98.6
май	100.9	100.4	102.3	99.5
июнь	99.9	100.4	99.4	99.8
II квартал	101.7	101.4	104.1	97.9
июль	100.3	100.1	101.0	99.7
август	100.6	100.2	100.4	102.0
сентябрь	100.0	99.9	100.1	99.9
III квартал	100.9	100.2	101.5	101.6
октябрь	100.5	100.5	100.3	100.8
ноябрь	100.1	100.3	100.4	99.1
декабрь	100.5	100.3	100.0	101.7
декабрь 2022 в % к декабрю 2021	115.9	113.5	125.3	105.3
2023				
январь	100.2	100.2	101.3	96.4
февраль	101.3	100.3	102.7	101.0

Изменение цен по элементам технологической структуры в строительстве в феврале 2023 года (в % к предыдущему месяцу)

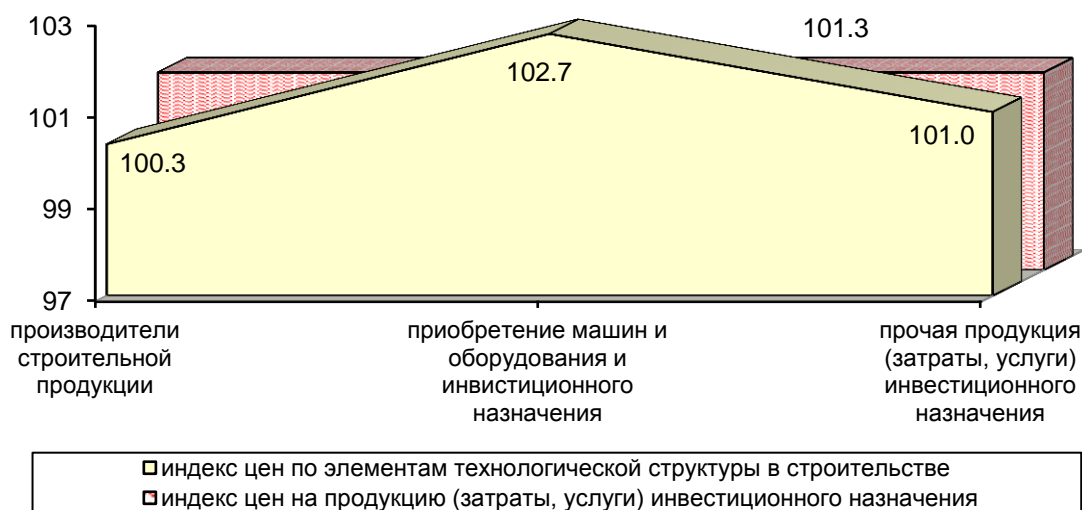

ЦЕНЫ

Индекс цен приобретения отдельных видов строительных материалов в феврале 2023 года по Томской области составил 100.3%.

на конец периода, в % к предыдущему периоду

	<i>Бетон, готовый для заливки (товарный бетон)</i>	<i>Кирпич керамический неогнеупорный строительный</i>	<i>Плитки керамические глазурованные для внутренней облицовки стен</i>	<i>Линолеум и твердые неполомерные материалы для покрытия пола, т.е. упругие напольные покрытия, такие как виниловое покрытие, линолеум и аналогичные изделия</i>	<i>Стекло листовое литое, прокатное, тянутое или выдувное, но не обработанное другим способом</i>	<i>Портланд-цемент, цемент глиноземистый, цемент шлаковый и аналогичные гидравлические цементы</i>
2022						
январь	99.8	100.1	100.0	100.0	100.0	101.2
февраль	100.2	100.1	140.0	100.0	93.9	99.6
март	99.9	99.8	100.0	100.0	99.3	100.7
I квартал	99.9	100.0	140.0	100.0	93.2	101.5
апрель	100.7	100.5	100.0	100.0	100.7	101.8
май	99.9	100.0	100.0	100.0	100.0	100.5
июнь	101.4	99.9	100.0	100.0	101.5	100.7
II квартал	102.0	100.4	100.0	100.0	102.2	103.0
июль	102.6	100.6	102.2	100.1	99.8	100.0
август	100.8	100.0	100.3	100.1	100.0	101.7
сентябрь	100.7	100.0	100.0	100.0	76.4	99.7
III квартал	104.1	100.6	102.5	100.2	76.2	101.4
октябрь	99.5	100.1	100.9	100.5	128.5	101.0
ноябрь	101.3	100.0	100.0	100.0	100.0	100.0
декабрь	101.0	100.0	101.9	100.0	73.1	102.1
декабрь 2022 в % к декабрю 2021	107.9	101.2	147.5	100.7	68.2	109.4
2023						
январь	99.8	100.0	100.0	101.3	100.0	97.7
февраль	102.7	100.0	93.4	100.0	84.3	102.4

Индекс тарифов на грузовые перевозки в среднем по всем видам транспорта, по предварительным данным в феврале 2023 года по Томской области составил 100.9%.

Изменение тарифов на грузовые перевозки по видам транспорта

на конец периода, в % к предыдущему периоду

	<i>Индекс тарифов на грузовые перевозки</i>	<i>в том числе</i>		
		<i>трубопроводный (перекачка нефти и газа)</i>	<i>внутренний водный</i>	<i>автомобильный</i>
2022				
январь	84.3	82.9	100.0	104.3
февраль	100.0	100.0	100.0	100.0
март	100.0	100.0	100.0	100.1
I квартал	84.3	82.9	100.0	104.4

ТОМСКАЯ ОБЛАСТЬ

	Индекс тарифов на грузовые перевозки	в том числе		
		трубопроводный (перекачка нефти и газа)	внутренний водный	автомобильный
апрель	124.2	126.5	100.0	100.1
май	100.2	100.0	110.0	99.9
июнь	100.0	100.0	100.0	100.0
II квартал	124.2	126.5	110.0	100.0
июль	190.1	196.9	100.0	100.0
август	100.0	100.0	100.0	100.2
сентябрь	100.0	100.0	100.0	100.0
III квартал	190.1	196.9	100.0	100.2
октябрь	64.8	63.4	100.0	100.0
ноябрь	100.0	100.0	100.0	100.0
декабрь	100.0	100.0	100.0	100.0
декабрь 2022 в % к декабрю 2021	129.2	130.9	110.0	104.6
2023				
январь	125.5	120.5	100.0	315.3
февраль	100.9	100.0	100.0	113.5

Изменение тарифов на грузовые перевозки в феврале 2023 года (в % к предыдущему месяцу)

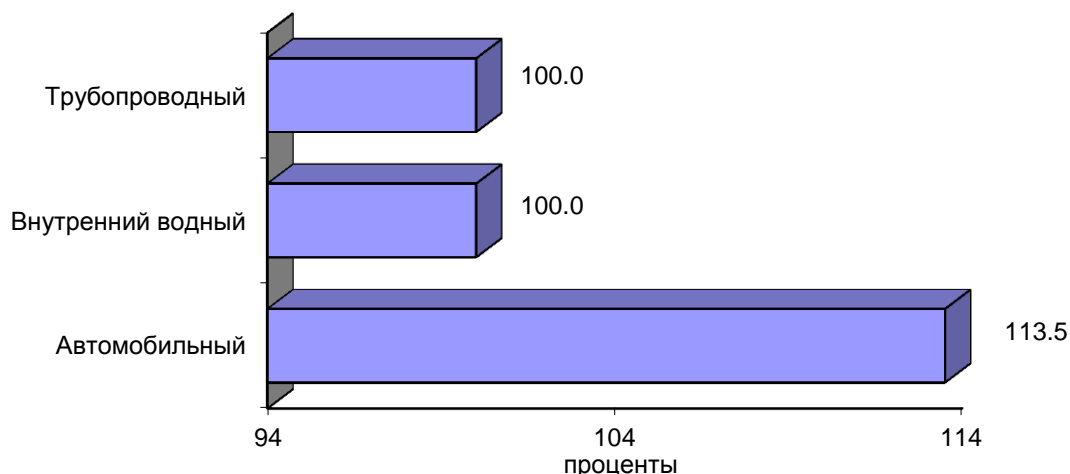

Индекс цен производителей сельскохозяйственной продукции по предварительным данным в феврале 2023 года по Томской области составил 101.3%.

Изменение цен производителей сельскохозяйственной продукции

на конец периода, в % к предыдущему периоду

	Продукция и услуги сельского хозяйства и охоты	в том числе					
		зерновые и зернобобовые культуры	картофель	овощи	скот и птица (в живом весе)	молоко сырое крупного рогатого скота	яйца куриные в скорлупе свежие
2022							
январь	97.0	96.5	85.2	123.0	96.3	104.8	78.0

	Продукция и услуги сельского хозяйства и охоты	в том числе					
		зерновые и зерно-бобовые культуры	картофель	овощи	скот и птица (в живом весе)	молоко сырое крупного рогатого скота	яйца куриные в скорлупе свежие
февраль	99.7	100.8	100.0	112.0	99.0	104.2	93.2
март	99.9	101.6	121.7	101.0	99.4	100.8	110.4
I квартал	96.6	98.8	103.7	139.1	94.8	110.1	80.3
апрель	102.6	96.8	92.9	78.1	104.3	99.0	102.9
май	102.6	109.7	100.0	104.3	102.8	102.0	71.9
июнь	99.6	105.6	76.9	82.0	98.8	102.8	108.2
II квартал	104.8	112.1	71.4	66.8	105.9	103.8	80.1
июль	94.6	95.8	90.0	98.8	93.6	100.4	92.9
август	102.2	96.2	105.6	74.0	103.6	99.8	106.4
сентябрь	98.6	98.2	79.0	97.1	98.1	100.4	115.1
III квартал	95.3	90.5	75.1	71.0	95.1	100.6	113.8
октябрь	99.3	91.1	86.7	100.1	100.2	100.3	102.0
ноябрь	99.4	88.8	100.0	126.3	100.6	100.8	105.7
декабрь	97.8	95.7	100.0	130.9	96.4	100.8	120.2
декабрь 2022 в % к декабрю 2021	93.3	77.7	48.2	109.2	92.8	117.1	94.7
2023							
январь	102.5	102.8	84.6	151.6	101.2	101.5	95.8
февраль	101.3	94.8	100.0	130.0	100.6	101.5	109.1

Прирост (снижение-) цен производителей сельскохозяйственной продукции в 2022 и 2023 годах (в % к предыдущему месяцу)

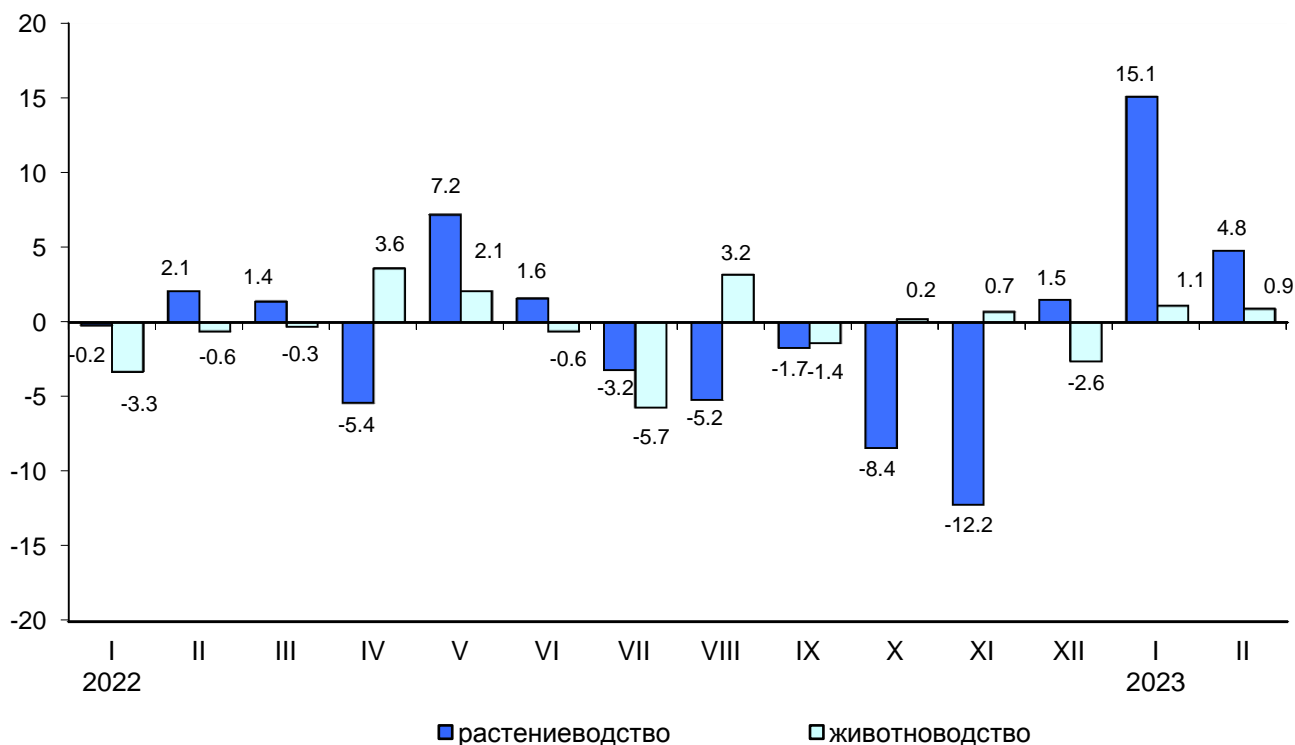

ТОМСКАЯ ОБЛАСТЬ

ФИНАНСЫ

Показатели финансово-кредитной системы

Исполнение бюджета (по данным Департамента финансов Томской области)

млн. рублей

	2023			Справочно 2022		
	доходы	расходы	профицит(+), дефицит (-)	доходы	расходы	профицит(+), дефицит (-)
январь	6325.8	5517.1	808.7	5579.4	4204.5	1374.9

Исполнение бюджета по статьям доходов и расходов на 1 февраля 2023 года

	Млн. рублей	В % к итогу
Доходы	6325.8	-
в том числе:		
налоги на совокупный доход	103.3	1.6
налог на доходы физических лиц	1512.6	23.9
налог на прибыль организаций	640.3	10.1
акцизы	879.4	13.9
налоги, сборы и регулярные платежи за пользование природными ресурсами	2.6	0.1
налоги на имущество	209.3	3.3
доходы от использования имущества, находящегося в государственной и муниципальной собственности	50.8	0.8
безвозмездные поступления от других бюджетов бюджетной системы	2571.4	40.7
возврат остатков субсидий, субвенций и иных межбюджетных трансфертов, имеющих целевое назначение, прошлых лет	-5.2	x
прочие доходы	361.3	5.7
Расходы	5517.1	100.0
в том числе:		
общегосударственные вопросы	216.1	3.9
национальную безопасность и правоохранительную деятельность	29.9	0.5
национальную экономику	1222.1	22.2
жилищно-коммунальное хозяйство	107.7	1.9
социально-культурные мероприятия	3916.3	71.0
из них на:		

	<i>Млн. рублей</i>	<i>В % к итогу</i>
образование	1682.1	30.5
культуру, кинематографию	141.2	2.6
здравоохранение	237.8	4.3
социальную политику	1705.0	30.9
физическую культуру и спорт	149.6	2.7
средства массовой информации	0.6	0.0
прочие	25.0	0.5

ФИНАНСЫ ОРГАНИЗАЦИЙ¹⁾

Финансовые результаты деятельности организаций

За январь 2023 года **сальдированный финансовый результат (прибыль минус убыток) организаций** (без субъектов малого предпринимательства, кредитных организаций, государственных (муниципальных) учреждений, не кредитных финансовых организаций) составил 4903.5 млн. рублей.

Сальдированный финансовый результат (прибыль минус убыток) по видам экономической деятельности за январь 2023 года

	<i>Сальдо прибылей (+) и убытков (-)</i>		<i>Прибыль</i>		<i>Убыток</i>	
	<i>млн. рублей</i>	<i>в % к январю 2022</i>	<i>млн. рублей</i>	<i>в % к январю 2022</i>	<i>млн. рублей</i>	<i>в % к январю 2022</i>
Всего	4903.5	67.7	9083.7	76.0	4180.2	88.6
в том числе:						
Сельское, лесное хозяйство, охота, рыболовство и рыбоводство	152.0	в 2.6 р.	260.9	126.4	108.9	73.2
Добыча полезных ископаемых	-2119.9	-	1193.0	20.8	3312.9	в 2.5 р.
Обрабатывающие производства	1031.2	в 4.7 р.	1189.1	70.0	157.9	10.7
Обеспечение электрической энергией, газом и паром; кондиционирование воздуха	1022.2	119.8	1063.9	116.6	41.7	70.3

¹⁾ Сравнение показателей с соответствующим периодом предыдущего года произведено в текущих ценах по сопоставимому кругу организаций; с учетом корректировки данных соответствующего периода предыдущего года, исходя из изменений учетной политики, законодательных актов и др. в соответствии с методологией бухгалтерского учета.

ТОМСКАЯ ОБЛАСТЬ

	Сальдо прибылей (+) и убытков (-)		Прибыль		Убыток	
	млн. рублей	в % к январю 2022	млн. рублей	в % к январю 2022	млн. рублей	в % к январю 2022
Водоснабжение; водоотведение, организация сбора и утилизации отходов, деятельность по ликвидации загрязнений	51.0	119.9	64.4	115.0	13.4	99.6
Строительство	218.5	111.2	262.1	108.8	43.6	98.1
Торговля оптовая и розничная; ремонт автотранспортных средств, мотоциклов	2085.2	в 5.2 р.	2199.8	в 3.0 р.	114.6	33.6
Транспортировка и хранение	2180.4	108.8	2309.3	110.8	128.9	162.4
Деятельность гостиниц и предприятий общественного питания	16.5	184.9	... ¹⁾	176.8	... ¹⁾	43.4
Деятельность в области информации и связи	98.1	-	114.3	в 9.5 р.	16.2	29.3
Деятельность финансовая и страховая	... ¹⁾	28.4	... ¹⁾	28.4	-	-
Деятельность по операциям с недвижимым имуществом	97.8	-	264.7	191.2	166.9	15.8
Деятельность профессиональная, научная и техническая	70.8	в 2.5 р.	124.4	150.9	53.6	100.0
Деятельность административная и сопутствующие дополнительные услуги	-12.9	-	3.0	62.5	15.9	в 2.8 р.
Образование	4.5	83.4	5.0	58.1	0.5	17.0
Деятельность в области здравоохранения и социальных услуг	10.2	117.7	... ¹⁾	73.5	... ¹⁾	15.7
Деятельность в области культуры, спорта, организации досуга и развлечений	... ¹⁾	-	... ¹⁾	-	-	-
Предоставление прочих услуг	-3.0	-	0.9	34.7	3.9	61.7

¹⁾ Данные не публикуются в целях обеспечения конфиденциальности первичных статистических данных, полученных от организаций, в соответствии с Федеральным законом от 29.11.2007 №282-ФЗ (ст.4,п.5; ст.9,п.1).

Доля организаций, получивших прибыль (убыток)

	Январь 2023		Справочно январь 2022	
	число при- быльных организа- ций в % к общему числу ор- ганизаций	число убыточ- ных орга- низаций в % к обще- му числу организа- ций	число при- быльных организа- ций в % к общему числу ор- ганизаций	число убыточ- ных орга- низаций в % к обще- му числу организа- ций
Всего	66.7	33.3	61.6	38.4
в том числе:				
Сельское, лесное хозяйство, охота, рыболов- ство и рыбоводство	83.3	16.7	61.1	38.9
Добыча полезных ископаемых	45.0	55.0	55.0	45.0
Обрабатывающие производства	73.5	26.5	67.6	32.4
Обеспечение электрической энергией, газом и паром; кондиционирование воздуха	58.3	41.7	50.0	50.0
Водоснабжение; водоотведение, организация сбора и утилизации отходов, деятельность по ликвидации загрязнений	57.1	42.9	57.1	42.9
Строительство	70.0	30.0	70.0	30.0
Торговля оптовая и розничная; ремонт авто- транспортных средств, мотоциклов	68.4	31.6	66.7	33.3
Транспортировка и хранение	58.3	41.7	62.5	37.5
Деятельность гостиниц и предприятий обще- ственного питания	83.3	16.7	50.0	50.0
Деятельность в области информации и связи	61.1	38.9	33.3	66.7
Деятельность финансовая и страховая	100.0	-	100.0	-
Деятельность по операциям с недвижимым имуществом	60.0	40.0	60.0	40.0
Деятельность профессиональная, научная и техническая	77.8	22.2	72.2	27.8
Деятельность административная и сопут- ствующие дополнительные услуги	54.5	45.5	54.5	45.5
Образование	77.8	22.2	77.8	22.2
Деятельность в области здравоохранения и социальных услуг	77.8	22.2	66.7	33.3
Деятельность в области культуры, спорта, организации досуга и развлечений	100.0	-	50.0	50.0
Предоставление прочих услуг	50.0	50.0	62.5	37.5

Состояние платежей и расчетов в организациях

На 1 февраля 2023 года суммарная задолженность по обязательствам составила 505565.8 млн. рублей, из неё просроченная – 19113.8 млн. рублей или 3.8% от общей суммы задолженности (на 1 февраля 2022 года – 4.0%).

Кредиторская задолженность на 1 февраля 2023 года составила 270150.3 млн. рублей, из неё на просроченную задолженность приходилось 4.6% (на 1 февраля 2022 года – 5.0%, на 1 января 2023 года – 5.0%).

ТОМСКАЯ ОБЛАСТЬ

Структура и динамика просроченной кредиторской задолженности

млн. рублей

	Количество организаций, имеющих просроченную кредиторскую задолженность, ед.	Просроченная кредиторская задолженность	из нее		
			поставщикам	в бюджеты всех уровней	по платежам в государственные внебюджетные фонды
на 1.02. 2022	52	12444.5	9228.5	490.3	235.2
в % к просроченной кредиторской задолженности	x	100.0	74.2	3.9	1.9
в % к предыдущему месяцу	94.5	116.2	129.4	99.9	122.2
на 1.02. 2023	46	12441.8	9551.3	209.4	284.3
в % к просроченной кредиторской задолженности	x	100.0	76.8	1.7	2.3
в % к предыдущему месяцу	90.2	95.9	95.7	67.7	87.4

Просроченная кредиторская задолженность на 1 февраля 2023 года по видам экономической деятельности

млн. рублей

	Число организаций, имеющих просроченную кредиторскую задолженность, в % к общему числу	Просроченная кредиторская задолженность	из нее		
			поставщикам	в бюджеты всех уровней	по платежам в государственные внебюджетные фонды
Всего	12.3	12441.8	9551.3	209.4	284.3
в том числе:					
Добыча полезных ископаемых	5.0	... ¹⁾	-	-	... ¹⁾
Обрабатывающие производства	13.2	11303.8	... ¹⁾	... ¹⁾	124.7
Обеспечение электрической энергией, газом и паром; кондиционирование воздуха	25.0	223.1	161.0	10.1	43.8
Водоснабжение; водоотведение, организация сбора и утилизации отходов, деятельность по ликвидации загрязнений	21.4	... ¹⁾	... ¹⁾	... ¹⁾	... ¹⁾
Строительство	25.0	103.7	43.8	... ¹⁾	... ¹⁾
Торговля оптовая и розничная; ремонт автотранспортных средств, мотоциклов	3.5	... ¹⁾	... ¹⁾	-	-
Транспортировка и хранение	20.8	478.1	461.9	... ¹⁾	... ¹⁾
Деятельность по операциям с недвижимым имуществом	20.0	96.3	... ¹⁾	... ¹⁾	... ¹⁾

	Число организаций, имеющих просроченную кредиторскую задолженность, в % к общему числу	Просроченная кредиторская задолженность	из нее		
			поставщикам	в бюджеты всех уровней	по платежам в государственные внебюджетные фонды
Деятельность профессиональная, научная и техническая	16.7	13.0	... ¹⁾	-	... ¹⁾
Деятельность в области здравоохранения и социальных услуг	11.1	... ¹⁾	-	-	... ¹⁾
Деятельность в области культуры, спорта, организации досуга и развлечений	50.0	... ¹⁾	... ¹⁾	... ¹⁾	... ¹⁾
Предоставление прочих услуг	12.5	... ¹⁾	-	-	-

¹⁾ Данные не публикуются в целях обеспечения конфиденциальности первичных статистических данных, полученных от организаций, в соответствии с Федеральным законом от 29.11.2007 №282-ФЗ (ст.4,п.5; ст.9,п.1).

Задолженность организаций по полученным кредитам и займам на 1 февраля 2023 года составила 235415.5 млн. рублей, из нее на просроченную задолженность приходилось 2.8% (на 1 февраля 2022 года – 2.9%, на 1 января 2023 года – 2.9%).

Дебиторская задолженность на 1 февраля 2023 года составила 337094.0 млн. рублей, из неё просроченная – 7384.3 млн. рублей или 2.2% от общего объема дебиторской задолженности (на 1 февраля 2022 года – 2.4%, на 1 января 2023 года – 2.3%).

Структура и динамика просроченной дебиторской задолженности

млн. рублей

	Количество организаций, имеющих просроченную дебиторскую задолженность, ед.	Просроченная дебиторская задолженность	покупателей	из нее	
				из нее	
				по полученным векселям	государственных заказчиков по оплате за поставленную продукцию
на 1.02. 2022	100	7553.9	6851.2	... ¹⁾	-
в % к просроченной дебиторской задолженности	x	100.0	90.7	0.0	-
в % к предыдущему месяцу	90.9	119.4	118.5	100.0	-
на 1.02. 2023	97	7384.3	6901.4	... ¹⁾	... ¹⁾
в % к просроченной дебиторской задолженности	x	100.0	93.5	0.0	1.6
в % к предыдущему месяцу	95.1	113.1	113.2	100.0	115.5

¹⁾ Данные не публикуются в целях обеспечения конфиденциальности первичных статистических данных, полученных от организаций, в соответствии с Федеральным законом от 29.11.2007 №282-ФЗ (ст.4,п.5; ст.9,п.1).

ТОМСКАЯ ОБЛАСТЬ

Данные о просроченной дебиторской задолженности по видам деятельности на 1 февраля 2023 года

млн. рублей

	Число организаций, имеющих просроченную дебиторскую задолженность, в % к общему числу	Просроченная дебиторская задолженность	из нее		
			покупателей	из нее	
				по полученным векселям	государственных заказчиков по оплате за поставленную продукцию
Всего	25.9	7384.3	6901.4	... ¹⁾	... ¹⁾
в том числе:					
Сельское, лесное хозяйство, охота, рыболовство и рыбоводство	11.1	... ¹⁾	... ¹⁾	-	-
Добыча полезных ископаемых	20.0	42.7	32.8	-	-
Обрабатывающие производства	25.0	3203.6	3008.7	-	... ¹⁾
Обеспечение электрической энергией, газом и паром; кондиционирование воздуха	50.0	1266.5	1252.6	-	-
Водоснабжение; водоотведение, организация сбора и утилизации отходов, деятельность по ликвидации загрязнений	42.9	404.8	339.4	... ¹⁾	-
Строительство	25.0	226.8	53.8	-	-
Торговля оптовая и розничная; ремонт автотранспортных средств, мотоциклов	17.5	306.8	296.0	-	-
Транспортировка и хранение	37.5	439.9	436.6	-	-
Деятельность в области информации и связи	22.2	4.6	4.6	-	-
Деятельность по операциям с недвижимым имуществом	33.3	36.1	36.0	-	-
Деятельность профессиональная, научная и техническая	27.8	1446.7	1438.1	-	-
Деятельность административная и сопутствующие дополнительные услуги	18.2	... ¹⁾	... ¹⁾	-	-
Образование	11.1	... ¹⁾	... ¹⁾	-	-
Деятельность в области здравоохранения и социальных услуг	11.1	... ¹⁾	-	-	-
Предоставление прочих услуг	12.5	... ¹⁾	-	-	-

¹⁾ Данные не публикуются в целях обеспечения конфиденциальности первичных статистических данных, полученных от организаций, в соответствии с Федеральным законом от 29.11.2007 №282-ФЗ (ст.4,п.5; ст.9,п.1).

Дебиторская и кредиторская задолженность на 1 февраля 2023 года

млн. рублей

	Задолженность	
	дебиторская	кредиторская
Всего	337094.0	270150.3
в том числе:		
Сельское, лесное хозяйство, охота, рыболовство и рыбоводство	12626.6	9901.0
Добыча полезных ископаемых	46166.0	45376.4
Обрабатывающие производства	85181.1	63609.6
Обеспечение электрической энергией, газом и паром; кондиционирование воздуха	10190.7	17964.8
Водоснабжение; водоотведение, организация сбора и утилизации отходов, деятельность по ликвидации загрязнений	1055.6	816.0
Строительство	8073.4	9757.2
Торговля оптовая и розничная; ремонт автотранспортных средств, мотоциклов	110314.0	74463.1
Транспортировка и хранение	36814.0	24650.7
Деятельность гостиниц и предприятий общественного питания	141.0	177.0
Деятельность в области информации и связи	446.5	773.3
Деятельность финансовая и страховая	... ¹⁾	... ¹⁾
Деятельность по операциям с недвижимым имуществом	15760.3	7584.4
Деятельность профессиональная, научная и техническая	7954.0	12498.1
Деятельность административная и сопутствующие дополнительные услуги	366.8	1246.3
Образование	62.4	79.2
Деятельность в области здравоохранения и социальных услуг	394.8	98.9
Деятельность в области культуры, спорта, организации досуга и развлечений	... ¹⁾	... ¹⁾
Предоставление прочих услуг	86.1	164.9

¹⁾ Данные не публикуются в целях обеспечения конфиденциальности первичных статистических данных, полученных от организаций, в соответствии с Федеральным законом от 29.11.2007 №282-ФЗ (ст.4,п.5; ст.9,п.1).

ТОМСКАЯ ОБЛАСТЬ

СОЦИАЛЬНАЯ СФЕРА

Уровень жизни населения

Заработная плата

Среднемесячная номинальная начисленная заработная плата в январе 2023 года составила 55065.6 рублей и по сравнению с январем 2022 года увеличилась на 10.5%.

Динамика среднемесячной номинальной и реальной начисленной заработной платы

	Средне- месячная номинальная начисленная заработная плата, рублей	В % к		Реальная начисленная заработная плата в % к	
		предыдуще- му периоду	соответ- ствующему периоду пре- дыдущего года	предыдуще- му периоду	соответ- ствующему периоду предыдущего года
2022					
Январь	50292.1	76.9	108.3	76.0	100.0
Февраль	48293.7	97.5	104.9	96.8	96.6
Март	57747.1	119.6	119.1	110.0	101.6
I квартал	51860.5	x	110.4	x	99.1
Апрель	54926.8	95.1	106.8	93.1	89.5
Май	56210.2	102.7	104.4	103.2	88.8
Июнь	60569.2	107.8	106.2	108.3	91.2
II квартал	57163.7	110.2	105.7	102.4	89.7
I полугодие	54494.8	x	107.8	x	94.0
Июль	55699.5	92.0	115.2	92.0	99.7
Август	53844.5	96.7	117.1	97.4	102.6
Сентябрь	54159.1	100.6	112.1	100.7	98.5
III квартал	54565.3	95.5	114.7	96.5	100.2
9 месяцев	54518.1	x	110.0	x	96.0
Октябрь	55528.6	102.5	114.2	102.0	100.5
Ноябрь	55902.5	100.7	112.3	100.6	100.0
Декабрь	71205.3	130.9	108.4	129.9	96.2
IV квартал	60389.9	110.7	110.4	110.1	97.8
Год¹⁾	55975.8	x	110.1	x	96.5
2023					
Январь	55065.6	77.5	110.5	77.2	98.7

¹⁾ Данные за 2022 год предварительные.

СОЦИАЛЬНАЯ СФЕРА

Среднемесячная начисленная заработная плата (без выплат социального характера) по видам экономической деятельности

в расчете на одного работника

	Январь 2023, рублей	В % к		
		декабрю 2022	январю 2022	областному уровню среднеме- сячной за- работной платы
Всего	55065.6	77.5	110.5	100.0
в том числе:				
сельское хозяйство, охота, рыболовство и рыбоводство	46836.2	92.1	113.7	85.1
в том числе:				
растениеводство и животноводство, охота и предоставление соответствующих услуг в этих областях	39462.9	98.0	111.7	71.7
лесоводство и лесозаготовки	63446.7	85.2	115.8	115.2
рыболовство и рыбоводство	11035.7	88.4	108.8	20.0
добыча полезных ископаемых	114693.0	96.4	106.0	в 2.1 р.
в том числе:				
добыча сырой нефти и природного газа	127763.4	103.8	104.0	в 2.3 р.
добыча металлических руд	71654.2	114.2	86.3	130.1
добыча прочих полезных ископаемых	16049.4	50.7	100.0	29.1
предоставление услуг в области добычи полезных ископаемых	96932.8	80.4	112.3	176.0
обрабатывающие производства	54119.3	80.4	114.3	98.3
из них:				
производство пищевых продуктов	38893.2	100.5	105.3	70.6
производство напитков	44381.2	80.7	128.8	80.6
производство текстильных изделий	11594.6	133.5	100.0	21.1
производство одежды	21634.8	85.9	105.9	39.3
производство кожи, изделий из кожи	22593.0	95.8	132.0	41.0
обработка древесины и производство изде- лий из дерева и пробки, кроме мебели, про- изводство изделий из соломки и материа- лов плетения	47702.4	123.6	102.9	86.6
производство бумаги и бумажных изделий	28961.1	100.0	100.0	52.6
деятельность полиграфическая и копирова- ние носителей информации	56179.8	78.6	117.0	102.0
производство кокса и нефтепродуктов	62842.8	108.7	98.5	114.1
производство химических веществ и хими- ческих продуктов	98857.6	116.4	111.3	179.5
производство лекарственных средств и ма- териалов, применяемых в медицинских це- лях	53081.3	108.2	135.2	96.4
производство резиновых и пластмассовых изделий	32660.7	85.9	101.5	59.3
производство прочей неметаллической ми- неральной продукции	48007.8	89.7	107.9	87.2
производство металлургическое	... ¹⁾	... ¹⁾	... ¹⁾	... ¹⁾

ТОМСКАЯ ОБЛАСТЬ

	Январь 2023, рублей	В % к		
		декабрю 2022	январю 2022	областному уровню среднеме- сячной за- работной платы
производство готовых металлических изделий, кроме машин и оборудования	28284.0	81.3	101.3	51.4
производство компьютеров, электронных и оптических изделий	66668.3	75.4	119.1	121.1
производство электрического оборудования	57526.5	67.3	122.8	104.5
производство машин и оборудования, не включенных в другие группировки	61151.5	75.4	119.3	111.1
производство прочих транспортных средств и оборудования	63278.9	69.7	114.4	114.9
производство мебели	31814.5	86.6	102.2	57.8
производство прочих готовых изделий	22158.0	85.9	94.1	40.2
ремонт и монтаж машин и оборудования	59164.1	73.7	124.2	107.4
обеспечение электрической энергией, газом и паром; кондиционирование воздуха	66494.9	94.2	115.1	120.8
в том числе:				
производство, передача и распределение электроэнергии	71970.4	83.7	114.7	130.7
производство и распределение газообразного топлива	63938.1	95.1	112.2	116.1
производство, передача и распределение пара и горячей воды; кондиционирование воздуха	60988.7	114.5	116.3	110.8
водоснабжение; водоотведение, организация сбора и утилизации отходов, деятельность по ликвидации загрязнений	42530.4	101.4	96.8	77.2
в том числе:				
забор, очистка и распределение воды	41027.3	98.5	106.0	74.5
сбор и обработка сточных вод	50257.0	96.4	107.8	91.3
сбор, обработка и утилизация отходов; обработка вторичного сырья	40078.6	112.0	73.1	72.8
предоставление услуг в области ликвидации последствий загрязнений и прочих услуг, связанных с удалением отходов	20788.7	100.0	116.9	37.8
строительство	50669.9	100.8	138.6	92.0
торговля оптовая и розничная; ремонт автотранспортных средств и мотоциклов	33898.3	91.9	95.1	61.6
в том числе:				
торговля оптовая и розничная автотранспортными средствами и мотоциклами и их ремонт	25618.0	121.2	85.1	46.5
торговля оптовая, кроме оптовой торговли автотранспортными средствами и мотоциклами	31493.4	82.2	92.6	57.2

СОЦИАЛЬНАЯ СФЕРА

	Январь 2023, рублей	В % к		
		декабрю 2022	январю 2022	областному уровню среднеме- сячной за- работной платы
торговля розничная, кроме торговли авто- транспортными средствами и мотоциклами	36141.6	95.9	96.2	65.6
транспортировка и хранение	65387.7	89.4	116.5	118.7
в том числе:				
деятельность сухопутного и трубопроводно- го транспорта	73793.6	89.1	117.8	134.0
деятельность водного транспорта	33502.8	77.9	126.1	60.8
деятельность воздушного и космического транспорта	136509.1	95.7	111.2	в 2.5 р.
складское хозяйство и вспомогательная транспортная деятельность	50775.1	86.0	105.6	92.2
деятельность почтовой связи и курьерская деятельность	36940.1	109.1	119.2	67.1
деятельность гостиниц и предприятий общественного питания	32443.8	99.2	108.9	58.9
деятельность в области информации и связи	79066.8	79.9	89.3	143.6
деятельность финансовая и страховая	64881.5	53.2	114.7	117.8
деятельность по операциям с недви- жимым имуществом	34710.5	71.1	104.2	63.0
деятельность профессиональная, науч- ная и техническая	70576.8	66.1	107.1	128.2
из нее научные исследования и разработки	77716.9	58.5	119.8	141.1
деятельность административная и со- путствующие дополнительные услуги	32880.5	75.2	102.9	59.7
государственное управление и обеспе- чение военной безопасности; социальное обеспечение	58842.6	52.6	120.4	106.9
образование	47885.4	72.0	113.6	87.0
деятельность в области здравоохра- нения и социальных услуг	51893.0	83.7	106.9	94.2
из нее деятельность в области здравоохра- нения	53487.6	85.1	106.5	97.1
деятельность в области культуры, спор- та, организации досуга и развлечений	41798.1	88.1	111.2	75.9
из нее деятельность в области спорта, от- дыха и развлечений	43580.3	84.2	96.7	79.1
предоставление прочих видов услуг	30025.2	80.6	99.4	54.5

¹⁾ Данные не публикуются в целях обеспечения конфиденциальности первичных статистических данных, полученных от организаций, в соответствии с Федеральным законом от 29.11.07 №282-ФЗ (ст.4,п.5; ст.9,п.1).

ТОМСКАЯ ОБЛАСТЬ

Просроченная задолженность организаций по заработной плате¹⁾

Просроченная задолженность по заработной плате формируется на основании данных, полученных по сведениям, представленным организациями (не относящимися к субъектам малого предпринимательства).

Суммарная просроченная задолженность по заработной плате по кругу наблюдаемых видов экономической деятельности на 1 марта 2023 года составила 13797 тыс. рублей и по сравнению с 1 февраля 2023 года увеличилась на 2487 тыс. рублей (на 22.0%), а по сравнению с 1 марта 2022 года увеличилась на 9764 тыс. рублей (в 3.4 р.).

Динамика просроченной задолженности по заработной плате

на начало месяца

	Просроченная задолженность по заработной плате		в том числе задолженность			Численность работников, перед которыми имеется просроченная задолженность по заработной плате, человек	
	тыс. руб.	в % к предыдущему месяцу	из-за несвоевременного получения денежных средств из бюджетов всех уровней, тыс. руб.	из-за отсутствия собственных средств	тыс. руб.		в % к предыдущему месяцу
2022							
январь	1479	36.7	-		1479	36.7	47
февраль	3570	в 2.4 р.	-		3570	в 2.4 р.	96
март	4033	113.0	-		4033	113.0	83
апрель	1508	37.4	-		1508	37.4	48
май	2701	179.1	-		2701	179.1	81
июнь	3475	128.7	-		3475	128.7	120
июль	3352	96.5	-		3352	96.5	68
август	1479	44.1	-		1479	44.1	47
сентябрь	4308	в 2.9 р.	-		4308	в 2.9 р.	131
октябрь	16913	в 3.9 р.	-		16913	в 3.9 р.	248
ноябрь	20118	118.9	-		20118	118.9	261
декабрь	24574	122.1	-		24574	122.1	294
2023							
январь	8258	33.6	-		8258	33.6	78
февраль	11310	137.0	-		11310	137.0	160
март	13797	122.0	-		13797	122.0	159

Из общей суммы заработной платы, невыплаченной до 1 марта 2023 года, на долги, образовавшиеся в 2022 году, приходится 3726 тыс. рублей (27.0%), задолженность по заработной плате в 2021 году и ранее – 5468 тыс. рублей (39.6%).

¹⁾ По данным организаций, сообщивших сведения о задолженности по заработной плате по кругу наблюдаемых видов экономической деятельности (без субъектов малого предпринимательства).

СОЦИАЛЬНАЯ СФЕРА

Из наблюдаемых видов деятельности максимальная доля просроченной задолженности по заработной плате на 1 марта 2023 года приходится на строительство (строительство жилых и нежилых зданий) – 58.5%, промышленность (обеспечение электрической энергией, газом и паром; кондиционирование воздуха) – 41.5%. В других обследуемых видах деятельности на крупных и средних организациях просроченная задолженность по заработной плате не зафиксирована.

В восемнадцати муниципальных образованиях Томской области просроченная задолженность по заработной плате на 1 марта 2023 года, в обследуемых организациях, отсутствует полностью. В течение февраля 2023 года увеличилась просроченная задолженность по заработной плате в Верхнекетском районе. У предприятий города Томска невыплаченная заработная плата отсутствует.

Просроченная задолженность по заработной плате по видам экономической деятельности на 1 марта 2023 года:

	Просроченная задолженность по заработной плате		из нее задолженность из-за несвоевременного получения средств из бюджетов всех уровней, тыс. руб.	Число работников, перед которыми организации имеют задолженность по зарплате, человек	Просроченная задолженность по заработной плате	
	всего, тыс. руб.	в % к предыдущему месяцу			в расчете на одного работника, руб.	в % к месячному фонду заработной платы предприятий, имеющих задолженность
Всего	13797	122.0	-	159	86774	в 3.0 р.
в том числе по видам экономической деятельности:						
обеспечение электрической энергией, газом и паром; кондиционирование воздуха	5721	181.6	-	81	70630	145.0
из них:						
производство, передача и распределение пара и горячей воды; кондиционирование воздуха	5721	181.6	-	81	70630	145.0
строительство	8076	99.0	-	78	103539	в 12.3 р.
из него:						
производство электромонтажных, санитарно-технических и прочих строительно-монтажных работ	8076	99.0	-	78	103539	в 12.3 р.

Просроченная задолженность из-за несвоевременного получения средств из бюджетов всех уровней по кругу наблюдаемых видов экономической деятельности на 1 марта 2023 года полностью отсутствует, так же, как и на аналогичную дату прошлого года.

ТОМСКАЯ ОБЛАСТЬ

Просроченная задолженность по выдаче средств на заработную плату по сведениям, представленным организациями, не относящимися к субъектам малого предпринимательства, по состоянию на 1 марта 2023 года в регионах Сибирского федерального округа:

	Просроченная задолженность по заработной плате		из нее задолженность из-за несвоевременного получения средств из бюджетов всех уровней, тыс. руб.	Число работников, перед которыми организациями имеют задолженность по зарплате, человек	Просроченная задолженность по заработной плате	
	всего, тыс. руб.	в % к предыдущему месяцу			в расчете на одного работника, руб.	в % к месячному фонду заработной платы предприятий, имеющих задолженность
Алтайский край	12229	116.3	-	79	154797	в 7.5 р.
Красноярский край	43621	101.0	-	428	101918	в 11.7 р.
Кемеровская область	32533	134.0	-	291	111797	в 5.9 р.
Новосибирская область	7312	100.0	-	54	135407	в 22.6 р.
Омская область	4624	36.2	-	222	20829	96.4
Томская область	13797	122.0	-	159	86774	в 3.0 р.

Занятость и безработица

Численность рабочей силы (по данным выборочного обследования рабочей силы среди населения в возрасте 15 лет и старше) в среднем за 2022 год составила 534.0 тыс. человек.

В составе рабочей силы 506.4 тыс. человек были заняты экономической деятельностью и 27.6 тыс. человек не имели занятия, но активно его искали (в соответствии с методологией Международной Организации Труда классифицировались как безработные).

Численность занятого населения в 2022 году уменьшилась по сравнению с соответствующим периодом прошлого года на 2.9 тыс. человек (на 0.6%), численность безработных уменьшилась на 9.4 тыс. человек (на 25.4%). Уровень занятости населения составляет 57.7 процента, уровень безработицы - 5.2 процента.

Численность и состав рабочей силы в возрасте 15 лет и старше в 2022 году¹⁾
(по данным выборочного обследования рабочей силы)

	Рабочая сила, тыс. человек	В том числе:		Уровень участия в рабочей силе, %	Уровень занятости, %	Уровень безработицы, %
		занятые	безработные			
2022						
Январь-март	527.0	490.2	36.8	60.1	55.9	7.0
Февраль-апрель	533.8	497.5	36.3	60.8	56.7	6.8
Март-май	537.6	508.6	29.0	61.3	58.0	5.4
Апрель-июнь	535.0	505.6	29.4	61.0	57.6	5.5

СОЦИАЛЬНАЯ СФЕРА

	Рабочая сила, тыс. человек	В том числе:		Уровень участия в рабочей силе, %	Уровень занятости, %	Уровень безработицы, %
		занятые	безработные			
Май-июль	538.9	511.0	27.9	61.4	58.2	5.2
Июнь-август	546.0	520.7	25.2	62.2	59.3	4.6
Июль-сентябрь	538.7	518.4	20.3	61.4	59.1	3.8
Август-октябрь	537.6	506.6	20.9	60.1	57.7	4.0
Сентябрь-ноябрь	522.0	500.7	21.3	59.5	57.1	4.1
Октябрь-декабрь	535.3	511.4	23.9	61.0	58.3	4.5
Год	534.0	506.4	27.6	60.9	57.7	5.2

¹⁾ В среднем за период.

В январе 2023 года в общей численности занятого населения 225.7 тыс. человек или 44.1% составляли штатные (без учета совместителей) работники организаций, не относящихся к субъектам малого предпринимательства. На условиях совместительства и по договорам гражданско-правового характера для работы в этих организациях привлекалось еще 10.9 тыс. человек (в эквиваленте полной занятости). Число замещенных рабочих мест работниками списочного состава, совместителями и лицами, выполнявшими работы по договорам гражданско-правового характера, в организациях в январе 2023 года составило 236.6 тысяч человек, и было больше, чем в январе 2022 года на 3.5 тыс. человек или на 1.5%.

Динамика числа замещённых рабочих мест в организациях (без субъектов малого предпринимательства)

	Январь 2023, человек	В % к		Справочно январь 2022 в % к	
		декабрю 2022	январю 2022	декабрю 2021	январю 2021
Всего замещённых рабочих мест (работников)	236563	99.6	101.5	99.3	100.9
в том числе:					
работниками списочного состава (без внешних совместителей)	225711	100.6	101.7	100.2	100.6
внешними совместителями	4730	95.8	95.3	102.6	108.5
работниками, выполнявшими работы по договорам гражданско-правового характера	6123	75.0	99.1	73.6	104.7

ТОМСКАЯ ОБЛАСТЬ

Число замещённых рабочих мест в организациях по видам экономической деятельности в январе 2023 года
(без субъектов малого предпринимательства)

	Всего замещённых рабочих мест, человек	в том числе работниками			Число замещённых рабочих мест в % к январю 2022
		списочного состава (без внешних совместителей)	внешними совместителями	выполняющими работы по договорам гражданско-правового характера	
Всего	236563	225711	4730	6123	101.5
в том числе:					
сельское, лесное хозяйство, охота, рыболовство и рыбоводство	7137	6950	68	118	110.8
в том числе:					
растениеводство и животноводство, охота и предоставление соответствующих услуг в этих областях	4669	4848	38	83	102.5
лесоводство и лесозаготовки	2165	2101	... ¹⁾	... ¹⁾	136.3
рыболовство и рыбоводство	... ¹⁾	... ¹⁾	... ¹⁾	... ¹⁾	84.0
добыча полезных ископаемых	10412	10294	12	106	105.0
обрабатывающие производства	30934	30654	112	168	102.1
из них:					
производство пищевых продуктов	5678	5639	17	21	97.9
производство напитков	988	982	... ¹⁾	... ¹⁾	99.1
производство одежды	130	130	-	-	142.9
производство кожи, изделий из кожи	... ¹⁾	... ¹⁾	... ¹⁾	-	102.3
обработка древесины и производство изделий из дерева и пробки, кроме мебели, производство изделий из соломки и материалов плетения	2920	2889	6	25	90.1
деятельность полиграфическая и копирование носителей информации	... ¹⁾	... ¹⁾	... ¹⁾	... ¹⁾	102.9
производство кокса и нефтепродуктов	368	360	... ¹⁾	... ¹⁾	94.0
производство химических веществ и химических продуктов	1573	1561	... ¹⁾	... ¹⁾	91.6

СОЦИАЛЬНАЯ СФЕРА

	Всего замещённых рабочих мест, человек	в том числе работниками			Число замещённых рабочих мест в % к январю 2022
		списочного состава (без внеш- них совме- стителей)	внешни- ми сов- мести- телями	выполняв- шими ра- боты по договорам граждан- ско- право- вого ха- рактера	
производство лекарственных средств и материалов, применяемых в медицинских целях	... ¹⁾	... ¹⁾	... ¹⁾	... ¹⁾	99.3
производство резиновых и пластмассовых изделий	391	389	... ¹⁾	... ¹⁾	99.3
производство прочей неметаллической минеральной продукции	2291	2283	... ¹⁾	... ¹⁾	120.8
производство металлургическое	... ¹⁾	... ¹⁾	... ¹⁾	-	104.3
производство готовых металлических изделий, кроме машин и оборудования	421	416	... ¹⁾	... ¹⁾	92.4
производство компьютеров, электронных и оптических изделий	3894	3836	39	19	98.7
производство электрического оборудования	2937	2927	4	6	104.6
производство машин и оборудования, не включенных в другие группировки	1628	1591	13	24	98.5
производство прочих транспортных средств и оборудования	... ¹⁾	... ¹⁾	... ¹⁾	... ¹⁾	94.5
производство мебели	... ¹⁾	... ¹⁾	... ¹⁾	-	120.2
производство прочих готовых изделий	... ¹⁾	... ¹⁾	... ¹⁾	-	96.4
ремонт и монтаж машин и оборудования	2310	2285	7	19	137.4
обеспечение электрической энергией, газом и паром; кондиционирование воздуха	9212	9029	47	135	101.3
водоснабжение; водоотведение, организация сбора и утилизации отходов, деятельность по ликвидации загрязнений	2873	2807	19	47	100.8
строительство	4896	4687	65	144	118.4
торговля оптовая и розничная; ремонт автотранспортных средств и мотоциклов	15342	14646	109	586	100.2
транспортировка и хранение	17342	17048	60	234	102.9

ТОМСКАЯ ОБЛАСТЬ

	Всего замещённых рабочих мест, человек	в том числе работниками			Число замещённых рабочих мест в % к январю 2022
		списочного состава (без внеш- них совме- стителей)	внешни- ми сов- мести- телями	выполняв- шими ра- боты по договорам граждан- ско- право- вого ха- рактера	
деятельность гостиниц и предприятий общественного питания	1265	1163	10	92	88.3
деятельность в области информации и связи	5535	5285	74	176	103.1
деятельность финансовая и страховая	5312	4086	23	1203	100.7
деятельность по операциям с недвижимым имуществом	2339	2134	48	158	105.2
деятельность профессиональная, научная и техническая	12935	12325	480	130	103.9
из них научные исследования и разработки	6263	5864	360	38	102.4
деятельность административная и сопутствующие дополнительные услуги	2720	2630	20	69	126.1
государственное управление и обеспечение военной безопасности; социальное обеспечение	24619	24136	191	291	99.6
образование	45001	42105	2044	852	100.2
деятельность в области здравоохранения и социальных услуг	33352	30882	1044	1427	97.7
из них деятельность в области здравоохранения	28229	27156	950	123	96.8
деятельность в области культуры, спорта, организации досуга и развлечений	4827	4379	278	171	99.6
из них деятельность в области спорта, отдыха и развлечений	712	563	80	69	103.5
предоставление прочих видов услуг	510	469	26	15	91.6

¹⁾ Данные не публикуются в целях обеспечения конфиденциальности первичных статистических данных, полученных от организаций, в соответствии с Федеральным Законом от 29.11.2007г. №282-ФЗ (ст.4, п.5; ст.9, п.1).

Безработица. К концу февраля 2023 года в органах службы занятости состояло на учёте 6034 незанятых трудовой деятельностью граждан. Из них 4953 человека имели статус безработного. Уровень регистрируемой безработицы составил 0.91% от численности рабочей силы.

Динамика числа незанятых граждан, состоящих на учёте в службах занятости

на конец месяца

	Число незанятых граждан, состоящих на учёте в службе занятости, человек	из них имеют статус безработного		
		человек	в % к	
			предыдущему месяцу	соответствующему месяцу предыдущего года
2022				
Январь	8102	6363	86.8	21.3
Февраль	7837	6177	97.1	23.8
Март	7950	5909	95.7	35.8
Апрель	7940	6010	101.7	40.8
Май	8013	6064	100.9	45.5
Июнь	8049	6240	102.9	55.0
Июль	7809	6081	97.5	63.7
Август	7525	5826	95.8	68.4
Сентябрь	6292	5224	89.7	70.8
Октябрь	6027	4903	93.9	67.8
Ноябрь	6154	4920	100.3	67.0
Декабрь	5676	4996	101.5	68.2
2023				
Январь	5795	4757	95.2	74.8
Февраль	6034	4953	104.1	80.2

В течение февраля 2023 года признано безработными 1007 человек (на 16 человек или на 1.6% меньше, чем в феврале 2022 года). Численность трудоустроенных безработных в феврале 2023 года была на 108 человек или на 21.4% меньше, чем в аналогичном периоде 2022 года и составила 396 человек.

Движение численности безработных, зарегистрированных в органах государственной службы занятости, по месяцам в 2022-2023 годах

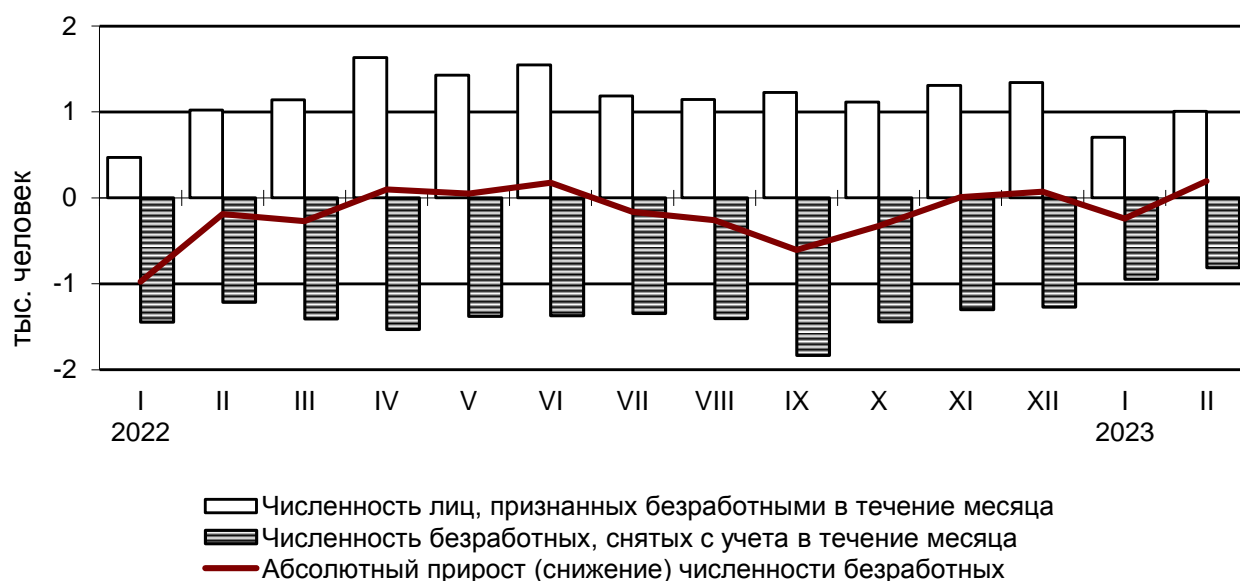

ТОМСКАЯ ОБЛАСТЬ

Потребность организаций в работниках. К концу февраля 2023 года нагрузка незанятого населения, состоящего на учёте в органах службы занятости, на 100 заявленных вакансий составила 70 человек, против 68 человек в феврале 2022 года.

Динамика потребности предприятий и организаций в работниках, заявленной в службу занятости

на конец месяца

	Потребность организаций в работниках, заявленная в службы занятости, человек	Нагрузка незанятого населения на 100 заявленных вакансий		
		человек	в % к	
			предыдущему месяцу	соответствующему месяцу предыдущего года
2022				
Январь	11922	68	88.3	22.0
Февраль	11462	68	100.0	26.0
Март	11044	72	105.9	42.8
Апрель	11500	69	95.9	48.1
Май	14314	56	81.1	50.8
Июнь	12965	62	110.9	62.4
Июль	12757	61	98.7	66.6
Август	11065	68	111.5	82.9
Сентябрь	10051	63	92.1	90.2
Октябрь	9598	63	99.7	92.2
Ноябрь	9077	68	107.6	86.7
Декабрь	8957	63	93.2	82.8
2023				
Январь	8378	69	109.8	101.8
Февраль	8674	70	100.8	101.7

Забастовки. В феврале 2023 года случаев забастовок не зарегистрировано.

Заболеваемость (по данным Роспотребнадзора Томской области)

На территории Томской области в феврале 2023 года эпидемиологическая обстановка характеризовалась ростом инфекционной заболеваемости населения, по сравнению с предыдущим месяцем, за счет увеличения заболеваемости населения острыми кишечными инфекциями – на 31.4%, сальмонеллезными инфекциями – на 30.3%, острыми инфекциями верхних дыхательных путей – на 26.2%.

В январе-феврале 2023 года по сравнению с соответствующим периодом 2022 года наблюдался рост числа больных гриппом – в 2.5 раза, гонококковой инфекцией – на 37.5%. Отмечено снижение числа заболевших острыми инфекциями верхних дыхательных путей на 32.1% и туберкулезом – на 11.9%.

Среди заболевших инфекционными болезнями в феврале 2023 года, дети в возрасте до 14 лет включительно составляли: по острым кишечным инфекциям, вызванным установленными возбудителями – 69.5%, по острым инфекциям верхних дыхательных путей – 51.1%, по гриппу – 49.1%.

СОЦИАЛЬНАЯ СФЕРА

Заболееваемость населения отдельными инфекционными заболеваниями

	Февраль 2023, человек	В % к		Январь-февраль 2023, человек	Январь-февраль 2023 в % к январю-февралю 2022	<u>Справочно</u>		
		февралю 2022	январю 2023			февраль 2022 в % к		январь-февраль 2022 в % к январю-февралю 2021
						февралю 2021	январю 2022	
Кишечные инфекции								
Острые кишечные инфекции ¹⁾	929	111.0	131.4	1636	95.5	126.1	95.5	147.7
из них:								
бактериальная дизентерия (шигеллёз)	3	-	60.0	8	-	-	-	-
Сальмонеллёзные инфекции	43	110.3	130.3	76	101.3	в 1.6 р.	108.3	133.9
Гепатиты								
Острые гепатиты	2	100.0	-	2	66.7	-	в 2.0 р.	-
из них:								
гепатит А	2	в 2.0 р.	-	2	в 2.0 р.	-	-	-
гепатит В	-	-	-	-	-	-	-	-
гепатит С	-	-	-	-	-	-	100.0	-
Некоторые инфекции, управляемые средствами специфической профилактики								
Краснуха	-	-	-	-	-	-	-	-
Коклюш	2	-	-	2	-	-	-	-
Паротит эпидемический	-	-	-	-	-	-	-	-
Острые респираторно-вирусные инфекции								
Острые инфекции верхних дыхательных путей	40684	58.2	126.2	72919	67.9	в 2.7 р.	в 1.9 р.	в 2.4 р.
Грипп	169	в 1.8 р.	42.1	570	в 2.5 р.	-	69.7	-
Социально значимые болезни								
Сифилис	30	111.1	в 2.0 р.	45	95.7	84.4	135.0	120.5
Гонококковая инфекция	7	в 2.3 р.	в 1.7 р.	11	137.5	23.1	60.0	50.0

ТОМСКАЯ ОБЛАСТЬ

	Февраль 2023, человек	В % к		Январь-февраль 2023, человек	Январь-февраль 2023 в % к январю-февралю 2022	Справочно		
		февралю 2022	январю 2023			февраль 2022 в % к		январь-февраль 2022 в % к январю-февралю 2021
						февралю 2021	январю 2022	
Туберкулез (впервые выявленный)	26	86.7	100.0	52	88.1	73.2	103.4	80.8
Болезнь, вызванная вирусом иммунодефицита человека и бессимптомный инфекционный статус, вызванный вирусом иммунодефицита человека (ВИЧ)	34	45.3	64.2	87	58.8	121.0	102.7	117.5
Педикулез	49	в 1.5 р.	64.5	125	98.4	38.6	33.7	70.2

¹⁾ Включаются: энтериты, колиты, гастроэнтериты, пищевые токсикоинфекции (за исключением ботулизма).

По предварительным данным в январе-феврале 2023 года на территории Томской области зарегистрировано 87 человек с болезнью, вызванной вирусом иммунодефицита человека и с бессимптомным инфекционным статусом, вызванным вирусом иммунодефицита человека (ВИЧ).

ТОМСКАЯ ОБЛАСТЬ

ДЕМОГРАФИЧЕСКАЯ СИТУАЦИЯ

Демографическая ситуация в январе 2023 года в Томской области характеризовалась процессом естественной убыли населения, обусловленным превышением числа умерших над числом родившихся, о чем свидетельствуют следующие данные¹⁾:

	Человек ²⁾			На 1000 человек населения	
	январь 2023	январь 2022	прирост (+), снижение (-)	январь 2023	январь 2022
Родившихся	714	730	-16	8.0	8.0
Умерших	1184	1248	-64	13.2	13.7
из них детей в возрасте до 1 года	-	6	-6	-	7.7 ³⁾
Естественный прирост (+), убыль (-)	-470	-518	x	-5.2	-5.7
Браков	260	271	-11	2.9	3.0
Разводов	367	329	38	4.1	3.6

¹⁾ Здесь и далее в разделе показатели месячной регистрации приведены в пересчете на год.

²⁾ Данные за январь 2022 и 2023 гг. выгружены из Единого государственного реестра записей актов гражданского состояния (ЕГР ЗАГС). Данные за январь 2023 года могут быть скорректированы.

³⁾ На 1000 родившихся живыми.

В январе 2023 года по отношению к январю 2022 года рождаемость снизилась на 2.2%, смертность снизилась на 5.1%. Естественная убыль населения составила 470 человек. На 100 человек родившихся в январе 2023 года приходилось 166 умерших, (в январе 2022 года – 171 умерший).

Естественный прирост населения в январе 2023 года составил - в Первомайском районе 1 человек, в Томском районе 12 человек.

Для всех остальных территорий Томской области характерна естественная убыль населения.

В январе 2023 года в сравнении с январем 2022 года число заключенных браков уменьшилось на 4.1% , разводы увеличились на 11.6%.

Общие итоги миграции

	Январь 2023		Справочно январь 2022	
	человек	на 10 тыс. человек населения	человек	на 10 тыс. человек населения
Миграция - всего				
прибывшие	1235	137.4	1370	150.8
выбывшие	1330	148.0	1818	200.2
миграционный прирост (+), снижение (-)	-95	-10.6	-448	-49.4
в том числе:				
в пределах России				
прибывшие	867	96.5	1016	111.8
выбывшие	1021	113.7	1214	133.6

ТОМСКАЯ ОБЛАСТЬ

	Январь 2023		Справочно январь 2022	
	человек	на 10 тыс. человек населения	человек	на 10 тыс. человек населения
миграционный прирост (+), снижение (-)	-154	-17.1	-198	-21.9
внутрирегиональная				
прибывшие	531	59.1	653	71.9
выбывшие	531	59.1	653	71.9
миграционный прирост (+), снижение (-)	-	-	-	-
межрегиональная				
прибывшие	336	37.4	363	39.9
выбывшие	490	54.5	561	61.8
миграционный прирост (+), снижение (-)	-154	-17.1	-198	-21.9
международная миграция				
прибывшие	368	40.9	354	39.0
выбывшие	309	34.4	604	66.5
миграционный прирост (+), снижение (-)	59	6.5	-250	-27.5
в том числе:				
с государствами-участниками СНГ				
прибывшие	285	31.7	303	33.4
выбывшие	246	27.4	537	59.1
миграционный прирост (+), снижение (-)	39	4.3	-234	-25.7
со странами дальнего зарубежья				
прибывшие	83	9.2	51	5.6
выбывшие	63	7.0	67	7.4
миграционный прирост (+), снижение (-)	20	2.2	-16	-1.8

В январе 2023 года в сравнении с аналогичным периодом 2022 года миграционный отток населения снизился в 4.7 раза и составил 95 человек.

Положительное сальдо в январе 2023 года наблюдалось в международной миграции.

В январе 2023 года в результате смены места жительства в страны дальнего зарубежья из области выехало 63 человека.

ДЕМОГРАФИЧЕСКАЯ СИТУАЦИЯ

Международная миграция

человек

	Январь 2023			Справочно январь 2022		
	число при- бывших	число выбыв- ших	миграци- онный прирост (+), сниже- ние (-)	число при- бывших	число выбыв- ших	миграци- онный прирост (+), сниже- ние (-)
Международная миграция	368	309	59	354	604	-250
в том числе:						
с государствами- участниками СНГ	285	246	39	303	537	-234
в том числе:						
Азербайджан	14	11	3	19	21	-2
Армения	14	22	-8	16	27	-11
Беларусь	1	-	1	2	3	-1
Казахстан	111	57	54	112	189	-77
Киргизия	45	54	-9	40	88	-48
Республика Молдова	-	-	-	-	-	-
Таджикистан	36	28	8	29	66	-37
Туркмения	1	-	1	-	2	-2
Узбекистан	62	61	1	78	128	-50
Украина	1	13	-12	7	13	-6
со странами дальне- го зарубежья	83	63	20	51	67	-16
в том числе:						
Германия	-	2	-2	1	7	-6
Греция	-	-	-	-	-	-
Грузия	-	3	-3	-	3	-3
Израиль	-	-	-	-	-	-
Индия	2	2	-	4	7	-3
Китай	40	31	9	16	34	-18
Польша	-	-	-	-	-	-
Франция	-	-	-	-	-	-
другие страны	41	25	16	30	16	14

Временно исполняющий обязанности
руководителя Территориального органа
Федеральной службы государственной
статистики по Томской области

Н.П.Дырко

МЕТОДОЛОГИЧЕСКИЕ ПОЯСНЕНИЯ

ОБОРОТ ОРГАНИЗАЦИЙ

Оборот организаций включает стоимость отгруженных товаров собственного производства, выполненных работ и услуг собственными силами, а также выручку от продажи приобретенных на стороне товаров (без налога на добавленную стоимость, акцизов и аналогичных обязательных платежей).

Объем отгруженных товаров собственного производства представляет собой стоимость товаров, которые произведены юридическим лицом и фактически отгружены в отчетном периоде или отпущены им в порядке продажи, а также прямого обмена на сторону (другим юридическим и физическим лицам), независимо от того, поступили деньги на счет продавца или нет.

Данные по этому показателю представляют совокупность организаций с соответствующим основным видом деятельности и отражают коммерческую деятельность организаций.

Оборот организаций розничной торговли включает выручку от продажи товаров, приобретенных в целях перепродажи (за минусом НДС, налога с продаж и аналогичных обязательных платежей), стоимость отгруженных (переданных) товаров собственного производства, выручку от других видов деятельности (доход от сдачи в аренду зданий, складских и торговых площадей, транспортных средств и оборудования и т.п.). Не включаются в оборот доходы от продажи собственных основных средств, нематериальных активов, валютных ценностей, ценных бумаг.

Оборот организаций оптовой торговли включает выручку от продажи товаров, приобретенных в целях перепродажи (за минусом НДС, налога с продаж и аналогичных обязательных платежей), выручку от реализации посреднических услуг (сумму вознаграждений комиссионеров (поверенных, агентов) за минусом НДС), стоимость отгруженных (переданных) товаров собственного производства, выручку от других видов деятельности (доход от сдачи в аренду зданий, складских и торговых площадей, транспортных средств и оборудования и т.п.). Не включаются в оборот доходы от продажи собственных основных средств, нематериальных активов, валютных ценностей, ценных бумаг.

ПРОМЫШЛЕННОЕ ПРОИЗВОДСТВО

Индекс производства - относительный показатель, характеризующий изменение масштабов производства в сравниваемых периодах. Различают индивидуальные и сводные индексы производства. Индивидуальные индексы отражают изменение выпуска одного продукта и исчисляются как отношение объемов производства данного вида продукта в натурально-вещественном выражении в сравниваемых периодах. Сводный индекс производства характеризует совокупные изменения производства всех видов продукции и отражает изменение создаваемой в процессе производства стоимости в результате изменения только физического объема производимой продукции. Для исчисления сводного индекса производства индивидуальные индексы по конкретным видам продукции поэтапно агрегируются в индексы по видам деятельности, подгруппам, группам, подклассам, классам, подразделам и разделам ОКВЭД2.

Индекс промышленного производства - агрегированный индекс производства по видам деятельности "Добыча полезных ископаемых", "Обрабатывающие производства", "Обеспечение электрической энергией, газом и паром; кондиционирование воздуха", "Водоснабжение; водоотведение, организация сбора и утилизации отходов, деятельность по ликвидации загрязнений" исчисляется на основе данных о динамике производства важнейших товаров-представителей (в натуральном или стоимостном выражении). В качестве весов используется структура валовой добавленной стоимости по видам экономической деятельности 2018 года.

МЕТОДОЛОГИЧЕСКИЕ ПОЯСНЕНИЯ

Объем отгруженных товаров собственного производства, выполненных работ и услуг собственными силами - стоимость отгруженных или отпущенных в порядке продажи, а также прямого обмена (по договору мены) всех товаров собственного производства, работ и услуг, выполненных (оказанных) собственными силами.

Объем отгруженных товаров представляет собой стоимость товаров, которые произведены данным юридическим лицом и фактически отгружены (переданы) в отчетном периоде на сторону (другим юридическим и физическим лицам), включая товары, сданные по акту заказчику на месте, независимо от того, поступили деньги на счет продавца или нет.

Объем работ и услуг, выполненных собственными силами, представляет собой стоимость работ и услуг, оказанных (выполненных) организацией другим юридическим и физическим лицам.

Данные приводятся в фактических отпускных ценах без налога на добавленную стоимость, акцизов и аналогичных обязательных платежей.

Группировки по видам деятельности представляют собой совокупность соответствующих фактических видов деятельности, осуществляемых организациями, независимо от их основного вида деятельности.

СЕЛЬСКОЕ И ЛЕСНОЕ ХОЗЯЙСТВО

Объем производства продукции сельского хозяйства всеми сельхозпроизводителями (публикуется в докладах №1,4,7,10) (сельхозорганизации, крестьянские (фермерские) хозяйства, индивидуальные предприниматели, хозяйства населения) формируется как объем производства готовой продукции растениеводства и животноводства и изменение стоимости незавершенного производства продукции растениеводства и животноводства по видам деятельности "Растениеводство", "Животноводство".

Индекс производства продукции сельского хозяйства (публикуется в докладах №1,4,7,10) - относительный показатель, характеризующий изменение объема производства сельскохозяйственной продукции в сравниваемых периодах. Различают индивидуальные и сводные индексы производства. Индивидуальные индексы отражают изменение производства одного продукта и исчисляются как отношение объемов производства данного вида продукции в натуральном выражении в сравниваемых периодах. Сводный индекс производства характеризует совокупные изменения производства всех видов продукции в результате изменения только физического объема производимой продукции.

Индекс производства продукции сельского хозяйства - агрегированный индекс производства продукции растениеводства и животноводства. Для исчисления индекса производства продукции сельского хозяйства к соответствующему периоду предыдущего года используется показатель ее объема в сопоставимых ценах предыдущего года.

Данные о **поголовье сельскохозяйственных животных, производстве и реализации основных сельскохозяйственных продуктов по всем сельхозпроизводителям** определяются: **по сельскохозяйственным организациям** - на основании сведений форм федерального статистического наблюдения (по субъектам малого предпринимательства - с применением выборочного метода наблюдения); **по хозяйствам населения, крестьянским (фермерским) хозяйствам и индивидуальным предпринимателям** - по материалам выборочных обследований.

Производство скота и птицы на убой (в живом весе) включает проданные сельхозпроизводителями скот и птицу для забоя на мясо, а также забитые в сельскохозяйственных организациях, крестьянских (фермерских) хозяйствах, у индивидуальных предпринимателей, в хозяйствах населения.

ТОМСКАЯ ОБЛАСТЬ

Производство молока характеризуется фактически надоемным сырым коровьим, козьим, овечьим, кобыльим и буйволиным молоком. Молоко, высосанное молодняком при подсосном его содержании, в продукцию не включается.

Производство яиц включает их сбор от всех видов сельскохозяйственной птицы, в том числе и яйца, пошедшие на воспроизводство птицы (инкубация и др.).

СТРОИТЕЛЬСТВО

Объем работ, выполненных по виду деятельности "Строительство" - это строительные работы, выполненные организациями собственными силами на основании договоров и (или) контрактов, заключаемых с заказчиками, а также работы, выполненные хозяйственным способом. В стоимость этих работ включаются работы по строительству новых объектов, капитальному и текущему ремонту, реконструкции жилых и нежилых зданий и инженерных сооружений.

Данные приводятся с учетом объемов, выполненных субъектами малого предпринимательства, и объема работ, не наблюдаемых прямыми статистическими методами в строительстве.

Индекс физического объема работ, выполненных по виду деятельности "Строительство", рассчитан в сопоставимых ценах. В качестве сопоставимых цен приняты среднегодовые цены предыдущего года.

Число построенных квартир - количество квартир в законченном строительстве жилых домов квартирного, гостиничного типа и общежитиях, квартир в нежилых зданиях, а также в построенных населением индивидуальных жилых домах.

Общая площадь жилых помещений во введенных в эксплуатацию жилых и нежилых зданиях, жилых домах определяется как сумма площадей всех частей жилых помещений, включая площадь помещений вспомогательного использования, предназначенных для удовлетворения гражданами бытовых и иных нужд, связанных с их проживанием в жилом помещении, площадей лоджий, балконов, веранд, террас, подсчитываемых с соответствующими понижающими коэффициентами, а также жилых и подсобных помещений в построенных населением индивидуальных жилых домах. К помещениям вспомогательного использования относятся кухни, передние, холлы, внутриквартирные коридоры, ванные или душевые, туалеты, кладовые или хозяйственные встроенные шкафы. В домах-интернатах для престарелых и инвалидов, ветеранов, специальных домах для одиноких престарелых, детских домах к подсобным помещениям относятся столовые, буфеты, клубы, читальни, спортивные залы, приемные пункты бытового обслуживания и медицинского обслуживания.

Ввод в действие жилых домов за 2021 год приводится с учетом жилых домов на участках для ведения садоводства.

ТРАНСПОРТ

Объем перевозок (погрузка) грузов - количество грузов в тоннах, перевезенных автомобильным транспортом организаций всех видов экономической деятельности.

Грузооборот транспорта - объем работы автомобильного транспорта организаций всех видов экономической деятельности по перевозкам грузов. Единицей измерения является тонно-километр, т.е. перемещение 1 тонны груза на 1 километр. Исчисляется суммированием произведений массы перевезенных грузов каждой перевозки в тоннах на расстояние перевозки в километрах.

Пассажиरोоборот транспорта общего пользования - объем работы транспорта по перевозкам пассажиров, включая оценку перевозок пассажиров, пользующихся правом бесплатного проезда. Единицей измерения является пассажиро-километр, т.е. перемещение одного пассажира на 1 километр. Исчисляется суммированием произведений количе-

МЕТОДОЛОГИЧЕСКИЕ ПОЯСНЕНИЯ

ства пассажиров каждой перевозки на расстояние перевозки в километрах.

Транспорт общего пользования - транспорт, осуществляющий общедоступное транспортное обслуживание населения.

Пассажиروоборот транспорта общего пользования исчисляется как сумма пассажируоборота следующих видов транспорта: железнодорожного, автомобильного, воздушного, морского и внутреннего водного. Транспорт общего пользования - транспорт, осуществляющий общедоступное транспортное обслуживание населения.

Пассажируоборот автомобильного транспорта (автобусов) - объем работы автобусов по перевозке пассажиров по маршрутам регулярных перевозок. Данные приводятся без учета работы заказных автобусов (единичные перевозки по маршруту, определяемому заказчиком, юридическим или физическим лицом: перевозки туристско-экскурсионными автобусами, специальные автобусные перевозки (школьные, вахтовые, доставка работников на коммерческой основе на производственные объекты, удаленные от общих линий городского пассажирского транспорта, в отдаленных районах сельской местности и т.п.).

Пассажируоборот транспорта - объем работы по перевозке пассажиров по маршрутам регулярных перевозок. Данные приводятся без учета работы заказных автобусов (единичные перевозки по маршруту, определяемому заказчиком, юридическим или физическим лицом: перевозки туристско-экскурсионными автобусами, специальные автобусные перевозки (школьные, вахтовые, доставка работников на коммерческой основе на производственные объекты, удаленные от общих линий городского пассажирского транспорта, в отдаленных районах сельской местности и т.п.).

Аварийность на транспорте. Информация по аварийности на транспорте и пострадавших в них людей представлена по данным УГИБДД УМВД России по Томской области.

Аварийность **на автомобильных дорогах и улицах** характеризуется количеством дорожно-транспортных происшествий (ДТП) и числом погибших и раненых в ДТП.

Дорожно-транспортное происшествие - событие, возникшее в процессе движения по дороге транспортного средства и с его участием, при котором погибли или ранены люди.

Раненый - лицо, получившее в месте дорожно-транспортного происшествия телесные повреждения, обусловившие его госпитализацию на срок не менее одних суток, либо необходимость амбулаторного лечения.

Погибшим в дорожно-транспортном происшествии (ДТП) является лицо, погибшее на месте происшествия, либо умершее в течение 30 последующих суток.

РОЗНИЧНАЯ ТОРГОВЛЯ

Оборот розничной торговли - выручка от продажи товаров населению для личного потребления или использования в домашнем хозяйстве за наличный расчет или оплаченных по кредитным карточкам, расчетным чекам банков, по перечислениям со счетов вкладчиков, по поручению физического лица без открытия счета, посредством платежных карт (электронных денег).

Стоимость товаров, проданных (отпущенных) отдельным категориям населения со скидкой, или полностью оплаченных органами социальной защиты, включается в оборот розничной торговли в полном объеме. В оборот розничной торговли не включается стоимость товаров, проданных (отпущенных) из розничной торговой сети юридическим лицам (в том числе организациям социальной сферы, спецпотребителям и т.п.) и индивидуальным предпринимателям, и оборот общественного питания.

Оборот розничной торговли включает данные как по организациям, для которых эта деятельность является основной, так и по организациям других видов деятельности, осуществляющим продажу товаров населению через собственные торговые заведения, или с

ТОМСКАЯ ОБЛАСТЬ

оплатой через свою кассу. Оборот розничной торговли также включает стоимость товаров, проданных населению индивидуальными предпринимателями и физическими лицами на розничных рынках и ярмарках.

Оборот розничной торговли формируется по данным сплошного федерального статистического наблюдения за организациями, не относящимися к субъектам малого предпринимательства, которые проводятся с месячной периодичностью, ежеквартальных выборочных обследований малых предприятий розничной торговли (за исключением микропредприятий), розничных рынков, а также ежегодных выборочных обследований индивидуальных предпринимателей и микропредприятий с распространением полученных данных на генеральную совокупность объектов наблюдения.

Оборот розничной торговли приводится в фактических продажных ценах, включающих торговую наценку, налог на добавленную стоимость и аналогичные обязательные платежи.

Информация о результатах конъюнктурных обследований организаций розничной торговли (публикуется в докладах № 2, 5, 8, 11). Результаты обследований обобщаются в виде простых и композитных индикаторов деловой активности организаций. В качестве простых индикаторов используются **балансы оценок** показателей (в процентных пунктах), определяемые как разность долей респондентов, отметивших "увеличение" и "уменьшение" показателя по сравнению с предыдущим периодом. Композитным индикатором деловой активности является **индекс предпринимательской уверенности**, характеризующий обобщенное состояние предпринимательского климата в розничной торговле. Он рассчитывается как среднее арифметическое значение балансов оценок (в процентах) фактического экономического состояния организации, уровня складских запасов (берется с обратным знаком) и ожидаемого экономического состояния.

Оборот общественного питания - выручка от продажи собственной кулинарной продукции и покупных товаров без кулинарной обработки населению для потребления, главным образом, на месте, а также организациям и индивидуальным предпринимателям для организации питания различных контингентов населения.

В оборот общественного питания включается стоимость кулинарной продукции и покупных товаров, отпущенных: работникам организаций с последующим удержанием из заработной платы; на дом по заказам населения; на рабочие места по заказам организаций и индивидуальных предпринимателей; транспортным организациям в пути следования сухопутного, воздушного, водного транспорта; для обслуживания приемов, банкетов и т.п.; организациями общественного питания организациям социальной сферы (школам, больницам, санаториям, домам престарелых и т.п.) в объеме фактической стоимости питания; по абонементам, талонам и т.п. в объеме фактической стоимости питания; стоимость питания в учебных учреждениях, в том числе предоставляемого для отдельных категорий учащихся на льготной основе за счет средств бюджета, включается в объеме фактической стоимости питания.

Оборот общественного питания включает данные как по организациям, для которых эта деятельность является основной, так и по организациям других видов деятельности, осуществляющим продажу кулинарной продукции и покупных товаров для потребления, главным образом, на месте через собственные заведения общественного питания.

Оборот общественного питания формируется по данным сплошного федерального статистического наблюдения за организациями, не относящимися к субъектам малого предпринимательства, которое проводится с месячной периодичностью, ежеквартального выборочного обследования малых предприятий (за исключением микропредприятий), а также ежегодных выборочных обследований индивидуальных предпринимателей и микропредприятий с распространением полученных данных на генеральную совокупность объектов наблюдения.

МЕТОДОЛОГИЧЕСКИЕ ПОЯСНЕНИЯ

Оборот общественного питания приводится в фактических продажных ценах, включающих наценку общественного питания, налог на добавленную стоимость и аналогичные обязательные платежи.

Динамика оборота общественного питания определяется путем сопоставления величины оборота в сравниваемых периодах в сопоставимых ценах.

В соответствии с требованиями системы национальных счетов оборот розничной торговли и оборот общественного питания организаций досчитываются на объемы деятельности, не наблюдаемой прямыми статистическими методами.

РЫНОК ПЛАТНЫХ УСЛУГ НАСЕЛЕНИЮ

Объем платных услуг населению представляет собой денежный эквивалент объема услуг, оказанных резидентами российской экономики (юридическими лицами и гражданами, занимающимися предпринимательской деятельностью без образования юридического лица) гражданам Российской Федерации, а также гражданам других государств (нерезидентам), потребляющим те или иные услуги на территории Российской Федерации. Этот показатель формируется в соответствии с методологией формирования официальной статистической информации об объеме платных услуг населению в разрезе видов услуг, утвержденной приказом Росстата от 29.09.2017г. № 643 на основании данных форм федерального статистического наблюдения и оценки ненаблюдаемой деятельности на рынке услуг.

Данные об объеме платных услуг населению в распределении по видам приведены в соответствии с Общероссийским классификатором продукции по видам экономической деятельности. Динамика объема платных услуг населению определяется путем сопоставления величины объема в сравниваемых периодах в сопоставимых ценах.

ОПТОВАЯ ТОРГОВЛЯ

Оборот оптовой торговли - выручка от реализации товаров, приобретенных ранее на стороне в целях перепродажи юридическим лицам и индивидуальным предпринимателям для профессионального использования (переработки или дальнейшей продажи).

Оборот оптовой торговли приводится в фактических продажных ценах, включающих торговую наценку, налог на добавленную стоимость, акциз, экспортную пошлину, таможенные сборы и аналогичные обязательные платежи. Сумма вознаграждения комиссионеров (поверенных, агентов) отражается по фактической стоимости, включая НДС.

Оборот оптовой торговли включает данные по организациям с основным видом экономической деятельности "оптовая торговля, включая торговлю через агентов, кроме торговли автотранспортными средствами и мотоциклами" и по организациям других видов деятельности, осуществляющих оптовую торговлю.

Оборот оптовой торговли формируется по данным сплошного федерального статистического наблюдения за организациями (предприятиями), не относящимися к субъектам малого предпринимательства, выборочного обследования малых предприятий оптовой торговли (кроме микропредприятий), которые проводятся с месячной периодичностью, а также ежегодных выборочных обследований микропредприятий и индивидуальных предпринимателей с распространением полученных по выборочным обследованиям данных на генеральную совокупность объектов наблюдения.

Кроме того, в соответствии с требованиями системы национальных счетов, оборот оптовой торговли досчитывается на объемы деятельности, не наблюдаемой прямыми статистическими методами.

Динамика оборота оптовой торговли формируется с учетом индекса-дефлятора, при расчете которого используется годовая структура оборота оптовой торговли, индексы потребительских цен на отдельные виды товаров, индексы цен производителей промышлен-

ТОМСКАЯ ОБЛАСТЬ

ных товаров, индексы цен на приобретенные организациями отдельные виды товаров, индекс цен приобретения отдельных видов зерна, а также индексы средних фактических экспортных цен на отдельные топливно-энергетические товары (Методологические положения по расчету индекса-дефлятора оборота оптовой торговли организаций оптовой торговли, утвержденные приказом Росстата от 30.04.2013 № 172).

Объемы оборота оптовой торговли ежеквартально уточняются по результатам выборочного обследования малых предприятий (кроме микропредприятий). Ежегодно (в марте текущего года) по данным годовых форм федерального статистического наблюдения уточняются объемы оборота оптовой торговли за все периоды предыдущего года, его динамика и годовая структура. При уточнении динамики оборота оптовой торговли используется индекс-дефлятор, откорректированный с учетом обновленной годовой структуры оборота оптовой торговли.

ДЕМОГРАФИЯ ОРГАНИЗАЦИЙ

Статистический учет организаций и индивидуальных предпринимателей осуществляется органами государственной статистики с 1992г. на основе сведений об их государственной регистрации. В соответствии с постановлением Правительства Российской Федерации от 17.05.2002г. № 319 государственную регистрацию юридических лиц и индивидуальных предпринимателей осуществляют территориальные органы ФНС России.

Группировка хозяйствующих субъектов осуществляется по коду вида деятельности Общероссийского классификатора видов экономической деятельности (ОКВЭД), заявленному организациями и индивидуальными предпринимателями при государственной регистрации в качестве основного вида деятельности.

ИНВЕСТИЦИИ

(публикуется в докладах № 1,4,7,10)

Финансовые вложения организаций - инвестиции организации в государственные и муниципальные ценные бумаги, ценные бумаги других организаций, в том числе долговые ценные бумаги, в которых дата и стоимость погашения определена (облигации, векселя); вклады в уставные (складочные) капиталы других организаций (в том числе дочерних и зависимых хозяйственных обществ); предоставленные другим организациям займы, депозитные вклады в кредитных организациях, дебиторская задолженность, приобретенная на основании уступки права требования, вклады организации-товарища по договору простого товарищества и пр.

Накопленные финансовые вложения - объем накопленных финансовых вложений, произведенных юридическим лицом с начала их вложения с учетом их изъятия и выбытия в отчетном периоде.

Финансовые вложения, осуществленные организацией, в зависимости от срока погашения займов и кредитов подразделяются на долгосрочные и краткосрочные.

Долгосрочные финансовые вложения - вложения, осуществленные на срок более одного года с намерением получения доходов (дивидендов): инвестиции организаций в доходные активы (ценные бумаги) других организаций, уставные (складочные) капиталы других организаций, созданных на территории Российской Федерации или за ее пределами, государственные ценные бумаги (облигации и другие долговые обязательства) и т.п., а также предоставленные организацией другим организациям займы.

Краткосрочные финансовые вложения - вложения на срок не более одного года, осуществленные с намерением получения доходов (дивидендов): в дочерние и зависимые организации, инвестиции организации в ценные бумаги других организаций, государственные ценные бумаги и т.п., а также предоставленные другим организациям займы на срок не более одного года и пр.

МЕТОДОЛОГИЧЕСКИЕ ПОЯСНЕНИЯ

Инвестиции в основной капитал - совокупность затрат, направленных на строительство, реконструкцию (включая расширение и модернизацию) объектов, которые приводят к увеличению их первоначальной стоимости, приобретение машин, оборудования, транспортных средств, производственного и хозяйственного инвентаря, бухгалтерский учет которых осуществляется в порядке, установленном для учета вложений во внеоборотные активы, инвестиции в объекты интеллектуальной собственности; культивируемые биологические ресурсы.

Данные об инвестициях в основной капитал приведены с учетом инвестиционной деятельности субъектов малого предпринимательства и досчетов объема инвестиций, не наблюдаемых прямыми статистическими методами.

В состав инвестиций в основной капитал включены затраты, осуществленные за счет денежных средств граждан и юридических лиц, привлеченных организациями-застройщиками для долевого строительства.

Затраты на приобретение объектов незавершенного строительства и основных средств на вторичном рынке в объеме инвестиций в основной капитал не учитываются.

Распределение инвестиций в основной капитал по видам экономической деятельности осуществляется в соответствии с классификатором ОКВЭД2, исходя из той сферы деятельности, в рамках которой будут функционировать создаваемые или приобретаемые основные фонды.

Инвестиции в основной капитал учитываются без налога на добавленную стоимость.

Инвестиции в здания (кроме жилых) и сооружения - расходы на строительство зданий и сооружений, которые складываются из выполненных строительных работ и входящих на них прочих капитальных затрат. При этом в затраты на строительство зданий включается стоимость оборудования и коммуникаций внутри здания, необходимых для его эксплуатации.

Инвестиции в жилые здания и помещения - затраты на строительство жилых помещений, зданий или частей зданий, используемых полностью или главным образом как места проживания: входящих в жилищный фонд (общего назначения, общежития, спальные корпуса школ - интернатов, детских домов, дома для престарелых и инвалидов) и не входящих в жилищный фонд (дома щитовые, садовые дома, помещения контейнерного типа жилые, вагоны-дома передвижные, помещения, приспособленные под жилье (такие как вагоны и кузова железнодорожных вагонов, суда и другие подсобные объекты)).

Инвестиции на улучшение земель - затраты на мелиоративные работы; затраты на проведение культуртехнических работ на землях, не требующих осушения; террасирование крутых склонов; капитальные вложения на коренное улучшение земель; расчистку земельных участков, рекультивацию земли, изменение рельефа (планировку территории), расходы, связанные с предотвращением затопления, расходы, связанные с передачей прав собственности на землю.

Инвестиции в машины, оборудование, транспортные средства - затраты на приобретение машин, транспортных средств, оборудования, производственного и хозяйственного инвентаря, а также затраты на монтаж оборудования на месте его постоянной эксплуатации, проверку и испытание качества монтажа.

Инвестиции в объекты интеллектуальной собственности включают: затраты на научно-исследовательские, опытно-конструкторские и технологические работы, расходы на разведку недр и оценку запасов полезных ископаемых, затраты на создание и приобретение компьютерного программного обеспечения и баз данных, затраты на создание и приобретение произведений развлекательного жанра, литературы и искусства.

ТОМСКАЯ ОБЛАСТЬ

Инвестиции в произведенные нефинансовые активы - затраты на приобретение юридическими лицами в собственность земельных участков, объектов природопользования, контрактов, договоров аренды, лицензий, деловой репутации ("гудвилла") и деловых связей (маркетинговых активов). Затраты на приобретение земельных участков и объектов природопользования отражаются на основе документов, выданных государственными органами по земельным ресурсам и землеустройству согласно оплаченным или принятым к оплате счетам.

ЦЕНЫ

Индекс потребительских цен и тарифов на товары и услуги (ИПЦ) характеризует изменение во времени общего уровня цен и тарифов на товары и услуги, приобретаемые населением для непроизводственного потребления. Измеряет отношение стоимости фиксированного перечня товаров и услуг в ценах текущего периода к его стоимости в ценах предыдущего периода.

Индекс потребительских цен рассчитывается на базе данных регистрации цен на 509 видов товаров (услуг)-представителей, которая осуществляется 21-25 числа каждого месяца.

Базовый индекс потребительских цен (БИПЦ) исключает изменения цен на отдельные товары и услуги, подверженные влиянию факторов, которые носят административный, а также сезонный характер.

Стоимость фиксированного набора потребительских товаров и услуг для межрегиональных сопоставлений покупательной способности населения исчисляется на основе единых, установленных в целом по России, условных объемов потребления товаров и услуг, а также средних цен на них по Томской области. В состав набора включены 83 наименования товаров и услуг, в том числе 30 видов продовольственных товаров, 41 вид непродовольственных товаров и 12 видов услуг.

Стоимость условного (минимального) набора продуктов питания отражает межрегиональную дифференциацию уровней потребительских цен на продукты питания, входящие в него. При ее расчете используются единые, установленные в целом по России, условные объемы потребления продуктов питания и средние потребительские цены на них по Томской области (публикуется в докладах № 3,6,9,12).

Индексы цен на первичном и вторичном рынках жилья рассчитываются на основе зарегистрированных цен на вновь построенные квартиры и на квартиры функционирующего жилого фонда, находящиеся в собственности, если они являются объектами совершения рыночных сделок.

Наблюдение ведется по выборочному кругу организаций, осуществляющих операции с недвижимостью в отдельных городах Томской области. При регистрации цен на квартиры учитываются их количественные и качественные характеристики.

Индекс цен производителей промышленных товаров рассчитывается на основании регистрации цен на товары (услуги)-представители в базовых организациях. Цены производителей представляют собой фактически сложившиеся на момент регистрации цены указанных организаций на произведенные и отгруженные товары (оказанные услуги), предназначенные для реализации на внутреннем рынке (без косвенных товарных налогов - налога на добавленную стоимость, акциза и т.п.).

Рассчитанные по товарам (услугам)-представителям индексы цен производителей последовательно агрегируются в индексы цен соответствующих видов, групп, классов, разделов экономической деятельности. В качестве весов используются данные об объеме отгрузки в стоимостном выражении за базисный период.

МЕТОДОЛОГИЧЕСКИЕ ПОЯСНЕНИЯ

Индекс цен производителей промышленных товаров - сводный показатель, агрегированный по видам деятельности "Добыча полезных ископаемых", "Обрабатывающие производства", "Обеспечение электрической энергией, газом и паром; кондиционирование воздуха", "Водоснабжение; водоотведение, организация сбора и утилизации отходов, деятельность по ликвидации загрязнений".

Индексы цен на приобретенные промышленными организациями отдельные виды товаров рассчитываются на основании регистрации цен на товары-представители по установленной номенклатуре. Средняя цена приобретения включает, помимо цены производства, налог на добавленную стоимость, акциз, транспортные, сбытовые, посреднические и другие расходы. Построение индексов цен приобретения осуществляется по сопоставимому кругу видов товаров в отчетном и базисном периоде и предусматривает систему взвешивания на основе данных о количестве приобретенной продукции за предыдущий год.

Индекс цен производителей сельскохозяйственной продукции исчисляется на основании регистрации в отобранных для наблюдения сельскохозяйственных организациях цен на основные виды товаров-представителей, реализуемых заготовительным, перерабатывающим организациям, на рынке, через собственную торговую сеть, населению непосредственно с транспортных средств, на ярмарках, биржах, аукционах, организациям, коммерческим структурам и т.п. Цены производителей сельскохозяйственной продукции приводятся с учетом надбавок и скидок за качество реализованной продукции без расходов на транспортировку, экспедирование, погрузку и разгрузку продукции, а также без налога на добавленную стоимость.

Сводный индекс цен на продукцию (затраты, услуги) инвестиционного назначения рассчитывается как агрегированный показатель из индексов цен производителей на строительную продукцию, приобретения машин и оборудования инвестиционного назначения и на прочую продукцию (затраты, услуги) инвестиционного назначения, взвешенных по доле этих элементов в общем объеме инвестиций в основной капитал.

Индекс цен производителей на строительную продукцию формируется из индексов цен на строительно-монтажные работы и на прочие затраты, включенные в сводный сметный расчет строительства, взвешенных по доле этих элементов в общем объеме инвестиций в жилища, здания и сооружения. Расчет индекса цен на строительно-монтажные работы проводится на основе данных формы отчетности о ценах на материалы, детали и конструкции, приобретенные базовыми подрядными организациями, а также на базе технологических моделей, разработанных по видам экономической деятельности с учетом территориальных особенностей строительства.

Индекс цен приобретения машин и оборудования инвестиционного назначения исчисляется по данным об изменении цен производителей этого оборудования, а также транспортных расходов, ставки налога на добавленную стоимость и других расходов.

Индекс цен на прочую продукцию (затраты, услуги) инвестиционного назначения определяется из индексов цен на основные составляющие этих работ (проектно-изыскательские работы, затраты на разведочное бурение, на формирование рабочего, продуктивного и племенного стада и другие затраты).

Индекс тарифов на грузовые перевозки характеризует изменение фактически действующих тарифов на грузовые перевозки за отчетный период без учета изменения за этот период структуры перевезенных грузов по разнообразным признакам: по виду и размеру отправки груза, скорости доставки, расстоянию перевозки, территории перевозки, типу подвижного состава, степени использования его грузоподъемности и др.

Сводный индекс тарифов на грузовые перевозки всеми видами транспорта рассчитывается исходя из индексов тарифов на перевозку грузов отдельными видами транспорта (железнодорожным, трубопроводным, морским, внутренним водным, автомобильным, воздушным), взвешенных на объемы доходов от перевозки грузов соответствующим видом

ТОМСКАЯ ОБЛАСТЬ

транспорта за базисный период. По каждому виду транспорта регистрируются тарифы на услуги-представители. За услугу-представитель принимается перевозка одной тонны массового груза определенным видом транспорта на фиксированное расстояние. Регистрация тарифов осуществляется в выборочной совокупности транспортных организаций.

Индекс тарифов на услуги связи для юридических лиц (публикуются в докладах № 3,6,9,12) характеризует общее изменение тарифов на услуги связи для различных категорий пользователей (бюджетных и коммерческих организаций).

ФИНАНСЫ

Бюджет - форма образования и расходования денежных средств, предназначенных для финансового обеспечения задач и функций государства и местного самоуправления.

Бюджет субъекта Российской Федерации (региональный бюджет) и бюджет территориального государственного внебюджетного фонда предназначены для исполнения расходных обязательств субъекта Российской Федерации.

Консолидированный бюджет субъекта Российской Федерации образуют бюджет субъекта Российской Федерации и свод бюджетов муниципальных образований, входящих в состав субъекта Российской Федерации (без учета межбюджетных трансфертов между этими бюджетами).

Доходы бюджета - поступающие в бюджет денежные средства, за исключением средств, являющихся в соответствии с Бюджетным кодексом Российской Федерации источниками финансирования дефицита бюджета.

Расходы бюджета - выплачиваемые из бюджета денежные средства, за исключением средств, являющихся в соответствии с Бюджетным кодексом Российской Федерации источниками финансирования дефицита бюджета.

Дефицит бюджета - превышение расходов бюджета над его доходами.

Профицит бюджета - превышение доходов бюджета над его расходами.

Налог - обязательный, индивидуально безвозмездный платеж, взимаемый с организаций и физических лиц в форме отчуждения принадлежащих им на праве собственности, хозяйственного ведения или оперативного управления денежных средств в целях финансового обеспечения деятельности государства и (или) муниципальных образований.

Сбор - обязательный взнос, взимаемый с организаций и физических лиц, уплата которого является одним из условий совершения в отношении плательщиков сборов государственными органами, органами местного самоуправления, иными уполномоченными органами и должностными лицами юридически значимых действий, включая предоставление определенных прав или выдачу разрешений (лицензий), либо уплата которого обусловлена осуществлением в пределах территории, на которой введен сбор, отдельных видов предпринимательской деятельности.

Федеральные налоги и сборы - налоги и сборы, устанавливаемые Налоговым кодексом Российской Федерации и обязательные к уплате на всей территории Российской Федерации.

Региональные налоги - налоги, устанавливаемые Налоговым кодексом Российской Федерации и законами субъектов Российской Федерации о налогах и обязательные к уплате на территориях соответствующих субъектов Российской Федерации.

Местные налоги и сборы - налоги и сборы, устанавливаемые Налоговым кодексом Российской Федерации и нормативными правовыми актами представительных органов муниципальных образований о налогах и сборах и обязательные к уплате на территориях соответствующих муниципальных образований.

МЕТОДОЛОГИЧЕСКИЕ ПОЯСНЕНИЯ

Специальные налоговые режимы предусматривают особый порядок определения элементов налогообложения, а также освобождение от обязанности по уплате отдельных налогов и сборов и применяются в случаях и порядке, которые предусмотрены Налоговым кодексом Российской Федерации и иными актами законодательства о налогах и сборах.

К **налогам со специальным налоговым режимом** относятся: единый налог на вмененный доход для отдельных видов деятельности, единый сельскохозяйственный налог, налоги и платежи, взимаемые в связи с применением упрощенной системы налогообложения, системы налогообложения при выполнении соглашений о разделе продукции, патентной системы налогообложения.

Сальдированный финансовый результат (прибыль (+) убыток (-)) - конечный финансовый результат, выявленный на основании бухгалтерского учета всех хозяйственных операций организаций, представляет собой сумму сальдированного финансового результата (прибыль (+), убыток (-)) от продажи товаров, продукции (работ, услуг), основных средств, иного имущества организаций и прочих доходов, уменьшенных на сумму прочих расходов.

Темпы изменения сальдированного финансового результата отчетного периода по сравнению с соответствующим периодом предыдущего года рассчитаны по сопоставимому кругу организаций; с учетом корректировки данных соответствующего периода предыдущего года, исходя из изменений учетной политики, законодательных актов и др. в соответствии с методологией бухгалтерского учета. Прочерк означает, что в одном или обоих сопоставляемых периодах был получен отрицательный сальдированный финансовый результат.

Суммарная задолженность по обязательствам - кредиторская задолженность и задолженность по кредитам банков и займам.

Кредиторская задолженность - задолженность по расчетам с поставщиками и подрядчиками за поступившие материальные ценности, выполненные работы и оказанные услуги, в том числе задолженность, обеспеченная векселями выданными; задолженность по расчетам с дочерними и зависимыми обществами по всем видам операций; с рабочими и служащими по оплате труда, представляющая собой начисленные, но не выплаченные суммы оплаты труда; задолженность по отчислениям на государственное социальное страхование, пенсионное обеспечение и медицинское страхование работников организации, задолженность по всем видам платежей в бюджет и внебюджетные фонды; задолженность организации по платежам по обязательному и добровольному страхованию имущества и работников организации и другим видам страхования, в которых организация является страхователем; авансы полученные, включающие сумму полученных авансов от сторонних организаций по предстоящим расчетам по заключенным договорам, а также штрафы, пени и неустойки, признанные организацией или по которым получены решения суда (арбитражного суда) или другого органа, имеющего в соответствии с законодательством Российской Федерации право на принятие решения об их взыскании, и отнесенные на финансовые результаты организации, непогашенные суммы заемных средств, подлежащие погашению в соответствии с договорами.

Дебиторская задолженность - задолженность по расчетам с покупателями и заказчиками за товары, работы и услуги, в том числе задолженность, обеспеченная векселями полученными; задолженность по расчетам с дочерними и зависимыми обществами; суммы уплаченных другим организациям авансов по предстоящим расчетам в соответствии с заключенными договорами; задолженность по расчетам с прочими дебиторами, включающая в себя задолженность финансовых и налоговых органов (в том числе по переплате по налогам, сборам и прочим платежам в бюджет); задолженность работников организации по предоставленным им ссудам и займам за счет средств этой организации или кредита (ссуды на индивидуальное и кооперативное жилищное строительство, приобретение и благоустройство садовых участков, беспроцентные ссуды молодым семьям на улучшение жилищных условий или обзаведение домашним хозяйством и др.); задолженность подотчет-

ТОМСКАЯ ОБЛАСТЬ

ных лиц; поставщиков по недостаткам товарно-материальных ценностей, обнаруженным при приемке; задолженность по государственным заказам, федеральным программам за поставленные товары, работы и услуги, а также штрафы, пени и неустойки, признанные должником, или по которым получены решения суда (арбитражного суда) или другого органа, имеющего в соответствии с законодательством Российской Федерации право на принятие решения об их взыскании, и отнесенные на финансовые результаты организации.

УРОВЕНЬ ЖИЗНИ НАСЕЛЕНИЯ

Расчет показателей **денежных доходов и расходов населения** производится в соответствии с Методологическими положениями по расчету показателей денежных доходов и расходов населения, утвержденными приказом Росстата от 02.07.2014 № 465 с изменениями от 20.11.2018. Информация публикуется ежеквартально в соответствии с распоряжением Правительства Российской Федерации от 20.03.2019 № 469-р (публикуется в докладах № 1, 4, 7, 10).

Данные о денежных доходах и расходах населения формируются на основе официальной статистической информации о произведенных выплатах денежных средств населению и полученных от населения денежных средствах с использованием данных регулярной статистической отчетности хозяйствующих субъектов, органов государственного управления и финансовых учреждений, а также с использованием системы дооценок объемов доходов и расходов населения в неформальном секторе экономики. При отсутствии ряда показателей в необходимые сроки (это касается в основном банковских данных) производится их оценка.

При публикации объема денежных доходов и расходов населения за отчетный период производится уточнение предварительных показателей за предыдущий период. Пересмотр квартальных данных осуществляется по итогам разработки годового баланса денежных доходов и расходов населения.

Денежные доходы населения включают доходы лиц, работающих по найму; доходы от самостоятельной занятости (доходов от предпринимательской деятельности и другой производственной деятельности); социальные выплаты (пенсии, пособия, стипендии и другие выплаты); доходы от собственности (дивиденды, проценты, начисленные по денежным средствам на банковских счетах физических лиц в кредитных организациях; выплата доходов по государственным и другим ценным бумагам; инвестиционный доход (доход от собственности держателей полисов); прочие денежные поступления.

Среднедушевые денежные доходы исчисляются делением общей суммы денежных доходов на численность постоянного населения.

Реальные денежные доходы - относительный показатель, характеризующий динамику денежных доходов населения по сравнению с изменением цен на товары и услуги и исчисленный путем деления индекса номинального размера денежных доходов населения (т.е. фактически сложившегося в отчетном периоде) на индекс потребительских цен за соответствующий временной период.

Реальные располагаемые денежные доходы - относительный показатель, характеризующий динамику располагаемых денежных доходов населения (денежные доходы за вычетом обязательных платежей) по сравнению с изменением цен на товары и услуги и исчисленный путем деления индекса номинального размера располагаемых денежных доходов населения (т.е. фактически сложившегося в отчетном периоде) на индекс потребительских цен за соответствующий временной период.

Денежные расходы населения - включают расходы на покупку товаров и оплату услуг, платежи за товары (работы, услуги) зарубежным поставщикам за безналичный и наличный расчет, включая сальдо трансграничной Интернет-торговли; расходы на оплату обязательных платежей и разнообразных взносов; прочие расходы населения.

МЕТОДОЛОГИЧЕСКИЕ ПОЯСНЕНИЯ

Величина прожиточного минимума в соответствии с Федеральным законом от 24 октября 1997г. № 134-ФЗ "О прожиточном минимуме в Российской Федерации" представляет собой стоимостную оценку потребительской корзины, а также обязательные платежи и сборы.

Величина прожиточного минимума определяется ежеквартально и устанавливается Правительством Российской Федерации - в целом по Российской Федерации; в порядке, установленном законами субъектов Российской Федерации, - в субъектах Российской Федерации.

Расчет величины прожиточного минимума соответствует порядку, введенному с 2013г. Федеральным законом от 3 декабря 2012г. № 233-ФЗ "О внесении изменений в Федеральный закон "О прожиточном минимуме в Российской Федерации". Согласно основным положениям указанного закона в составе потребительской корзины определяются: продукты питания - в натуральных показателях, непродовольственные товары и услуги - в соотношении со стоимостью продуктов питания (в объеме по 50% от стоимости продуктов питания).

Расчет стоимости потребительской корзины осуществляется согласно методическим рекомендациям по определению потребительской корзины для основных социально-демографических групп населения в субъектах Российской Федерации, утвержденным постановлением Правительства Российской Федерации от 28 января 2013г. № 54.

Среднемесячная номинальная заработная плата работников организаций исчисляется делением фонда начисленной заработной платы работников на среднесписочную численность работников и на количество месяцев в периоде.

В фонд заработной платы включаются начисленные суммы в денежной и неденежной формах за отработанное и неотработанное время, доплаты и надбавки, премии и единовременные поощрения, компенсационные выплаты, связанные с режимом работы и условиями труда, а также оплата питания и проживания, имеющая систематический характер. Темпы роста (снижения) среднемесячной номинальной заработной платы рассчитываются по сопоставимой совокупности организаций отчетного и предыдущих периодов.

Реальная заработная плата характеризует покупательную способность заработной платы в отчетном периоде в связи с изменением цен на потребительские товары и услуги по сравнению с базисным периодом. Для этого рассчитывается индекс реальной заработной платы путем деления индекса номинальной заработной платы на индекс потребительских цен за один и тот же временной период.

Оценка среднемесячной заработной платы за текущий период производится расчетным путем на основании отчетных данных предыдущего периода, динамического ряда темпов изменения данных соответствующего периода в предыдущие годы. При получении отчетных данных ранее опубликованные оценочные данные о среднемесячной заработной плате корректируются.

Просроченной задолженностью по заработной плате считаются фактически начисленные работникам суммы заработной платы, но не выплаченные в срок, установленный коллективным договором или договором на расчетно-кассовое обслуживание, заключенным с банком. Число дней задержки считается, начиная со следующего дня после истечения этого срока.

С февраля 2017г. данные разрабатываются в соответствии с ОКВЭД2 по следующим видам экономической деятельности: растениеводство и животноводство, охота и предоставление соответствующих услуг в этих областях; лесозаготовки; рыболовство и рыбоводство; добыча полезных ископаемых; обрабатывающая промышленность; обеспечение электрической энергией, газом и паром; кондиционирование воздуха; водоснабжение; водоотведение, организация сбора и утилизации отходов, деятельность по ликвидации загрязнений; строительство; транспорт; управление недвижимым имуществом за вознаграждение и на

ТОМСКАЯ ОБЛАСТЬ

договорной основе; научные исследования и разработки; образование; деятельность в области здравоохранения и социальных услуг; деятельность в области культуры, искусства, отдыха и развлечений, теле- и радиовещания.

Средний размер назначенных пенсий определяется делением общей суммы назначенных пенсий на численность пенсионеров (по данным Пенсионного фонда Томской области).

Реальный размер назначенных пенсий рассчитывается путем корректировки среднего размера назначенных пенсий на индекс потребительских цен за соответствующий временной период.

Информация о **социальной защите населения** публикуется в докладах №1,4,7,10.

Субсидии на оплату жилого помещения и коммунальных услуг являются адресным видом социальной помощи и предоставляются гражданам органами государственной власти субъектов Российской Федерации и органами местного самоуправления в случае, если их расходы на оплату жилого помещения и коммунальных услуг, рассчитанные исходя из размера регионального стандарта нормативной площади жилого помещения, используемой для расчета субсидий, и размера регионального стандарта стоимости жилищно-коммунальных услуг, превышают величину, соответствующую максимально допустимой доле расходов граждан на оплату жилого помещения и коммунальных услуг в совокупном доходе семьи.

ЗАНЯТОСТЬ И БЕЗРАБОТИЦА

Численность рабочей силы - лица в возрасте 15 лет и старше, которые в рассматриваемый период (обследуемую неделю) считаются занятыми или безработными.

Занятые - лица в возрасте 15 лет и старше, которые в обследуемую неделю выполняли любую деятельность (хотя бы один час в неделю), связанную с производством товаров или оказанием услуг за плату или прибыль. В численность занятых включаются также лица, временно отсутствовавшие на рабочем месте в течение короткого промежутка времени и сохранившие связь с рабочим местом во время отсутствия.

К **безработным** (в соответствии со стандартами Международной Организации Труда - МОТ) относятся лица в возрасте 15 лет и старше, которые в рассматриваемый период удовлетворяли одновременно следующим критериям: а) не имели работы (доходного занятия); б) занимались поиском работы в течение четырех недель, предшествующих обследуемой неделе, т.е. обращались в государственную или коммерческую службы занятости, использовали или помещали объявления в СМИ и Интернете, непосредственно обращались к администрации организации или работодателю, использовали личные связи или предпринимали шаги к организации собственного дела (поиск земли, зданий, машин и оборудования, сырья, финансовых ресурсов, обращение за разрешениями, лицензиями и т.п.); в) были готовы приступить к работе в течение обследуемой недели. Обучающиеся в образовательных учреждениях, пенсионеры и инвалиды учитывались в качестве безработных, если они не имели работы, занимались поиском работы и были готовы приступить к ней.

Информация о численности рабочей силы, занятых и общей численности безработных (применительно к стандартам МОТ) подготавливается по материалам выборочных обследований рабочей силы (обследований населения по проблемам занятости) с ежемесячной периодичностью (по состоянию на вторую неделю). Обследование проводится во всех субъектах Российской Федерации на основе выборочного метода наблюдения с последующим распространением итогов на всю численность населения обследуемого возраста.

Безработные, зарегистрированные в государственных учреждениях службы занятости населения, - трудоспособные граждане, не имеющие работы и заработка (трудового дохода), проживающие на территории Российской Федерации, зарегистрированные в

МЕТОДОЛОГИЧЕСКИЕ ПОЯСНЕНИЯ

государственных учреждениях службы занятости населения по месту жительства в целях поиска подходящей работы, ищущие работу и готовые приступить к ней. Информация о численности безработных, получивших официальный статус в государственных учреждениях службы занятости населения, разрабатывается Департаментом труда и занятости населения Томской области.

Уровень безработицы - отношение численности безработных к численности рабочей силы (занятых и безработных), рассчитанное в процентах.

Уровень зарегистрированной безработицы - отношение численности безработных, зарегистрированных в государственных учреждениях службы занятости населения, к численности рабочей силы, в процентах. Расчет производится по данным Департаментом труда и занятости населения Томской области.

Число замещенных рабочих мест в организациях определяется как суммарное количество среднесписочной численности работников, средней численности внешних совместителей и средней численности работников, выполнявших работы по договорам гражданско-правового характера. Число замещенных рабочих мест определяется без учета внутреннего совместительства.

Численность требуемых работников на вакантные рабочие места - количество работников, которых предполагается принять на вакантные рабочие места.

Нагрузка незанятого населения на 100 заявленных вакансий рассчитывается как отношение численности лиц, не занятых трудовой деятельностью, состоящих на учете в государственных учреждениях службы занятости населения, к 100 вакансиям, сообщенным работодателями в эти учреждения.

Заявленная работодателями потребность в работниках - число вакансий (требуемых работников), сообщенных работодателями в государственные учреждения службы занятости населения.

ДЕМОГРАФИЯ

Естественное движение населения - обобщенное название совокупности рождений и смертей, изменяющих численность населения так называемым естественным путем. К естественному движению населения относят также браки и разводы, хотя они не меняют численность населения, но учитываются в том же порядке, что и рождения и смерти.

Сведения о **рождениях, смертях, браках, разводах** получают на основании статистической разработки данных, содержащихся в записях актов о рождении, смерти, заключении и расторжении брака, составляемых органами записи актов гражданского состояния (далее ЗАГС). В число родившихся включены только родившиеся живыми.

Предварительные (помесячные) данные разрабатываются по дате регистрации события в органах ЗАГС без учета окончательных медицинских свидетельств о смерти. Годовые данные разрабатываются по дате свершения события с учетом запоздалой регистрации и окончательных медицинских свидетельств о смерти.

Источником информации о **причинах смерти** являются записи в медицинских свидетельствах о смерти, составляемых врачом относительно заболевания, несчастного случая, убийства, самоубийства и другого внешнего воздействия, послужившего причиной смерти, а также записи актов о смерти.

С 1 января 2011г. разработка записей актов о смерти по причинам производится применительно к Краткой номенклатуре причин смерти 2010, основанной на Международной статистической классификации болезней и проблем, связанных со здоровьем, X пересмотра (1989г.).

В соответствии со статьей 13.1 Федерального закона "Об актах гражданского состоя-

ТОМСКАЯ ОБЛАСТЬ

ния" от 15.11.1997 № 143-ФЗ с 1 октября 2018г. был введен в действие Единый государственный реестр записей актов гражданского состояния (ЕГР ЗАГС). Согласно статье 13.2 указанного Федерального закона Росстат с 1 октября 2018г. получает сведения о государственной регистрации рождений, смертей, заключения и расторжения браков из данного реестра.

Коэффициенты естественного движения населения

Общие коэффициенты рождаемости и смертности - отношение соответственно числа родившихся (живыми) и числа умерших к среднегодовой численности населения. Исчисляются на 1000 человек населения.

Коэффициент естественного прироста - разность общих коэффициентов рождаемости и смертности.

Общие коэффициенты брачности и разводимости - отношение числа зарегистрированных браков и разводов к среднегодовой численности населения. Исчисляются на 1000 человек населения.

Коэффициенты смертности по причинам смерти - отношение числа умерших от указанных причин смерти к среднегодовой численности населения. Исчисляются на 100000 человек населения.

Коэффициент младенческой смертности исчисляется как сумма двух составляющих, первая из которых - отношение числа умерших в возрасте до одного года из поколения родившихся в том году, для которого вычисляется коэффициент, к общему числу родившихся в том же году; а вторая - отношение числа умерших в возрасте до одного года из поколения родившихся в предыдущем году, к общему числу родившихся в предыдущем году. Исчисляется на 1000 родившихся живыми.

Все коэффициенты приведены в пересчете на год.

МИГРАЦИЯ

Данные о **миграции** получены в результате разработки поступающих от территориальных органов Министерства внутренних дел Российской Федерации форм федерального статистического наблюдения (с 2019 г.), которые составляются при регистрации и снятии с регистрационного учета населения по месту жительства и при регистрации по месту пребывания на срок 9 месяцев и более. Формирование числа выбывших осуществляется автоматически в процессе электронной обработки данных о миграции населения при перемещениях в пределах Российской Федерации, а также по истечении срока пребывания у мигрантов независимо от места прежнего жительства.

Сведения о **вынужденных переселенцах, беженцах и лицах, получивших временное убежище** приведены по данным УМВД России по Томской области в отношении лиц, официально получивших этот статус в ее региональных подразделениях.

СОЦИАЛЬНО - ЭКОНОМИЧЕСКОЕ ПОЛОЖЕНИЕ ТОМСКОЙ ОБЛАСТИ

Выпуск 02
Доклад

Выпуск подготовил отдел сводных статистических работ и общественных связей
совместно с отделами
Территориального органа Федеральной службы государственной
статистики по Томской области

тел. 52 71 90

Томск, 4 апреля 2023, Тираж 16 экз.

Отпечатано в отделе информационно-статистических услуг Томскстата
634050 г.Томск, ул.Гагарина, 56